

広報入善

2010
June
No.635

6



CONTENTS

- とれたて入善
まちなか屋が開店・・・2～3
- 春の褒章・カギかけ防犯・・・4～5
- 「町の台所」の報告・・・6～7
- 特定健診が始まります・・・8～9
- 遊ingBOX・・・10～11
- この人・まちのアルバム・・・12～13
- インフォメーション・・・14～17
- 健康と福祉・・・18～19

上海で魅せた栲山獅子舞

中国・上海万博の日本館イベントステージで5月8、9の両日、県のPRイベント「富山県の日」が開かれました。イベントでは、とやまの獅子舞を代表し、栲山獅子舞保存会のメンバー16人がトップを切って出演。中国など各国から集まった多くの来場者を前に、町無形民俗文化財「奉納獅子舞」を勇壮に披露し、世界の舞台で町の魅力を発信しました。

市街地のにぎわい生み出す地産地消のお店

とれたて入善

まちなか屋が 開店

地場産野菜などを販売する、とれたて入善「まちなか屋」がこのほど、入膳の市街地にオープンしました。

地産地消の推進と、まちなかのにぎわい創出のため整備されたもので、新鮮な野菜や農産物加工品、魚介類などを取り扱っています。近くにお越しの際は、ぜひご来店ください。



開店祝い、元気のよい踊りを披露する東部保育所のよい子たち



テープカットする米澤町長ら

とれたて入善 まちなか屋

- 営業日 毎週火～土曜日 (日、月曜日は休業)
- 営業時間 午前10時～午後5時
- 販売品 地場産野菜、農産物加工品、魚介類、総菜、調味料など
- 問い合わせ TEL.74-1815

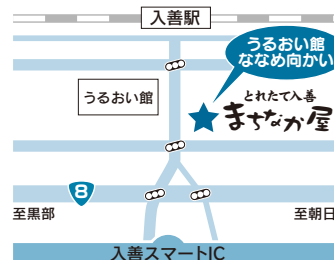

※車でお越しの際は、町中央駐車場、花月公園駐車場などをご利用ください

とれたて野菜、きときと魚介が並ぶ

市街地で地産地消を推進するお店、とれたて入善「まちなか屋」が開店し5月14日、オープン記念式典が入膳の現地で開かれました。

式には、町などの関係者や生産者ら約40人が出席。米澤町長が「野菜などの入善産を存分に味わっていただき、皆さんに愛される店になってほしい」とあいさつした後、松澤孝浩町議会議長、細田勝二JAみな穂組合長が祝辞を述べてテープカット。アトラクションとして、東部保育所の園児20人が元気な歌と踊りを披露し、開店を祝いました。

午前10時の開店には、買い物客らが100人以上の列を



地場産がたくさんそろい、活気付く店内

つくり、記念品として「深層水アワビごはん」などが配られると、店内は、キュウリやコマツナなどの野菜、フクラギなどの魚介類、みそや豆腐などの加工品を買い求める人

■まちなか屋の仕組み

安全、安心な
地場産食材を
お届けします

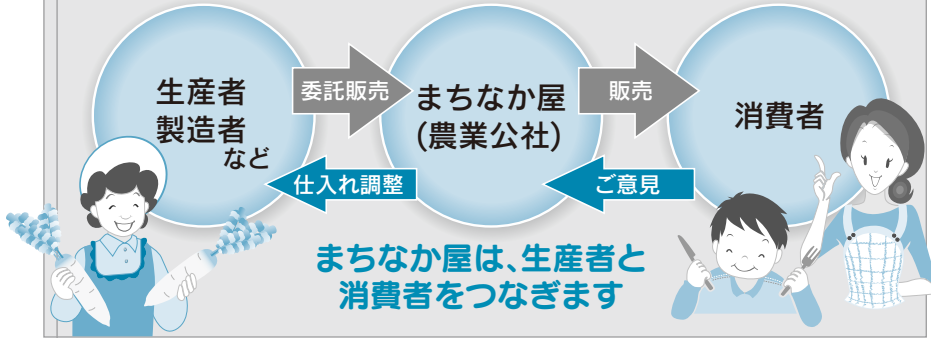

町農業公社事務局長
寺崎 登さん

大いに利用してほしい

食育と地産地消を推進する拠点として、町の特産品や、皆さんに安全で安心してもらえる食材を提供していきます。消費者にも生産者にも大いに「まちなか屋」をご利用いただき、まちなかを盛り上げていきたいですね。



町商工会長
扇原 紀昭さん

商店街活性化に期待

日ごろから車に乗らないお年寄りなど、地域の皆さんの利便性が一層高まりますね。うるおい館をはじめとする市街地整備との相乗効果により、まちなかが人でにぎわい、町商店街全体の活性化につながることを期待しています。



神喰理咲子さん、
礼ちゃん(入膳)

近くにごできて便利

地場産の新鮮な野菜や魚介類、調味料など、いろいろな商品が並んでいるので便利だと思えます。市街地の中心にこのようなお店ができてうれしいですね。子どもと一緒に歩いて来ることもできるので、これからも利用したいです。

出品者を募集しています

あなたの自慢の入善産を、まちなか屋に出品してみませんか。売上代金は、一定の手数料を差し引き、出品者にお渡します。

■申し込み方法

出品申込書(様式自由)に
▽住所▽名称▽代表者名▽電話番号▽品名などを記入し、町農業公社に提出してください。折り返し、担当から連絡させていただきます。

※店舗スペースの関係上、希望に添えない場合があります。



外部店舗では軒先販売もできます

◆ まちなか屋は、町から委託を受けた町農業公社が運営し、毎週火・土曜日の午前10時〜午後5時に営業します。

◆ 問い合わせ 町農業公社

☎ 74-9370

栄えある受章

おめでとうございます

次のお二人がこのほど、春の褒章で、この道一筋に業務に精励してきた人に贈られる黄綬褒章を受章されました。今後もより一層のご活躍をお祈りします。
(年齢順)

春の褒章 黄綬褒章

農業 道又 光雄さん(上野・79歳)



町特産品の入善ジャンボ西瓜すいかの栽培に取り組み約60年。同生産組合の初代組合長を務めて品種改良を重ねるなど、品質と栽培技術の向上や普及に尽力されています。「受章は組合員の皆さんのおかげ。今後も大きくておいしいスイカを作り続けたい」と話しています。

春の褒章 黄綬褒章

郵便切手類販売者 道原 英克さん(入膳・66歳)



事務用品、化粧品販売業を営みながら、入善郵便切手販売協会長を昭和62年から20年間務めるなど、郵便切手類の販売業務に精励されています。「協会の仲間とともに郵便事業の発展に協力できうれしい。今後も地域の皆さんの利便性向上に努めたい」と話しています。

とれたて朝市にゆうぜん

毎月第2、第4土曜日に旬の味覚を届けます

ことしで14年目を迎える「とれたて朝市にゆうぜん」が5月22日から、うるおい館で始まりました。

とれたてで新鮮、安心をモットーに、旬の味覚をそろえて皆さんのご来場をお待ちしています。

また、開催当日は先着順に「お買い物割引券」を配布しますので、ご利用ください。

■開催日 12月までの毎月第2、第4土曜日

※6月は、12日(土)と26日(土)に開催

■時間 午前7時30分～

■場所 うるおい館プロムナード



にぎわう朝市。年末の歳の市から

●出店希望者を募集

朝市に出店したい人やグループを随時募集しています。自分で作った自慢の野菜などを販売してみませんか。

■問い合わせ 町農業公社 ☎74-9370

今年もがんばります



とれたて朝市にゆうぜん実行委員長 米山 義隆さん(新屋)

町内の生産者を中心に約30店が、新鮮な野菜や加工品などを販売します。多くの人にご来場いただき、朝市を盛り上げてもらいたいですね。

安全・安心は一人一人のカギかけから

カギかけんまいけ

町では、各地区防犯パトロール隊の皆さんらと連携し、地域のコミュニケーション力を生かした防犯活動を展開しています。最近、無施錠の車上狙いなどが多発していることから、今一度「カギかけ」の確認が大切です。



写真は、入善、朝日両町の防犯パトロール隊出動式から。連休前に青色回転灯車両がパトロール(4月28日)

被害の多くは、鍵を掛けていなかった

無施錠被害とは、盗難被害のうち、鍵の掛かっていない窓から侵入されたり、キーを付けたままの車やバイクを盗まれたり、鍵を掛けずに自転車を盗まれたりする被害のことをいいます。

警察によると、県内で発生した盗難被害の多くは「鍵を掛けていなかった」ことによるもので、無施錠被害の割合は全国平均よりも特に高いということです。入善警察署管内でも、ことし4月までに起きた自転車盗難や車上狙いの84%は無施錠によるもので、これは昨年同時期に比べて、

盗難被害の施錠率

(自転車盗難と車上狙い、4月末現在)

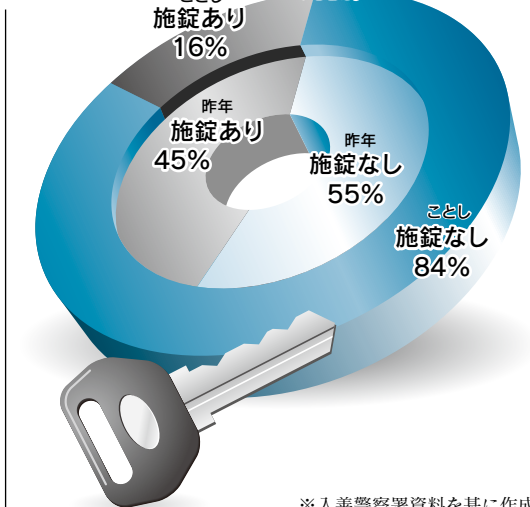

※入善警察署資料を基に作成

件数では減少したものの、無施錠被害率では29ポイントも上昇しています。

一人一人が意識を高め、カギかけを徹底しよう

町や警察などで行っている「入善町安全なまちづくり推進センター」では、毎月20日を「犯罪抑止の日」としてカギかけを呼び掛けるなど、地域の防犯パトロール隊や各種団体の皆さんと連携して、防犯意識の向上に取り組んでいます。私たちに大切な財産を守るためにも、一人一人が防犯意識を高め、日ごろから小まめなカギかけを心掛けるなど、安全で安心して暮らせる社会を実現しましょう。

わが家の防犯ポイント

- ① 自宅や車、自転車を離れるときは必ず鍵を掛けましょう。
- ② 車の中にバッグや貴重品を放置しないようにしましょう。
- ③ 自宅の外にタイヤなどを放置しないようにしましょう。
- ④ 不審な人物や車両を見つけたときは、110番通報しましょう。

問い合わせ ▽総務課

交通防犯係 内線214

▽入善警察署生活安全課

☎72-0110

「町の台所」の報告

・人口 27,661人
 ・世帯数 8,975世帯
 ・面積 71.29km²
 (平成22年3月31日現在)
 ◎外国人登録を含む

入善町の財政状況について、1年に2回、町民の皆さんにお知らせすることが、条例で定められています。今回は、平成22年3月31日現在における平成21年度予算の執行（支払い額）のあらましをお知らせします。なお、金額は表示単位未満四捨五入で処理してあります。

一般会計

予算額 115億2,436万円
 収入済額 99億5,636万円

115億2,436万円 予算額
 96億2,811万円 支出済額

歳入 (入ってきたお金)

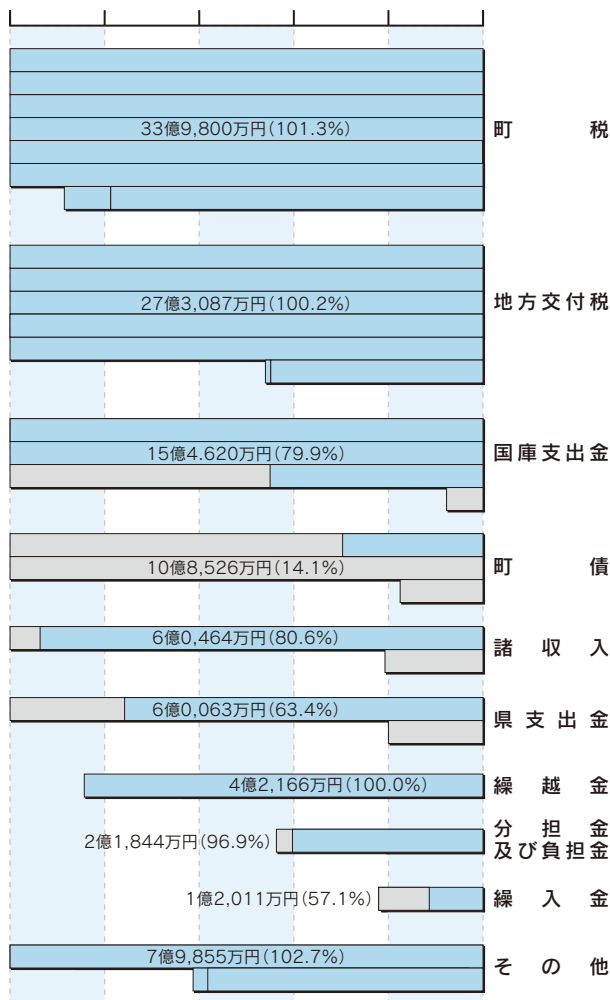

歳出 (使ったお金)

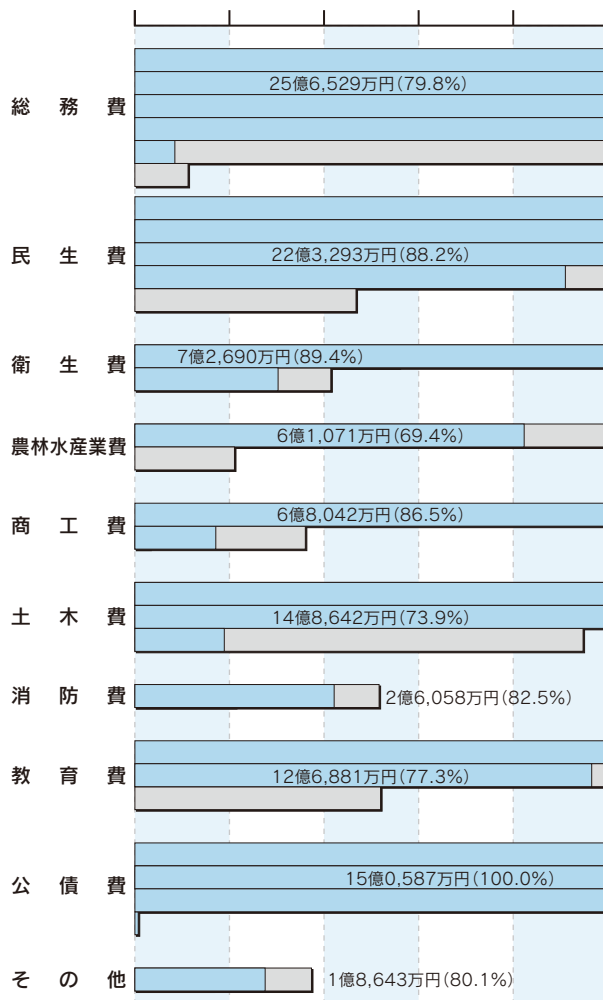

※グラフの金額は予算額です。それに対する執行率を%で示してあります。
 ※数値は3月31日現在です。歳入、歳出ともに5月31日までの出納整理期間がありますので、決算数値とは異なります。

特別会計

		国民健康保険	老人保健医療	簡易水道	育英奨学資金	下水道	農業集落排水	後期高齢者医療
歳入	予算額	24億7,077万円	1,402万円	4,290万円	620万円	23億5,162万円	2億6,565万円	5億7,292万円
	収入済額	22億5,966万円	346万円	4,156万円	790万円	14億3,009万円	2億3,383万円	5億4,890万円
	執行率	91.5%	24.7%	96.9%	127.4%	60.8%	88.0%	95.8%
歳出	予算額	24億7,077万円	1,402万円	4,290万円	620万円	23億5,162万円	2億6,565万円	5億7,292万円
	支出済額	22億3,989万円	345万円	3,602万円	559万円	18億6,457万円	2億2,112万円	5億2,028万円
	執行率	90.7%	24.6%	84.0%	90.1%	79.3%	83.2%	90.8%

町税の内訳

上段 予算額
下段 収入済額
()内は収入率

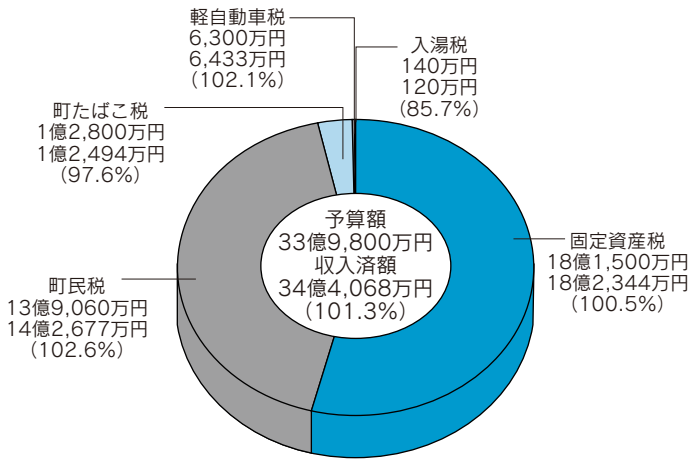

町税の負担状況

●町民1人当たり 122,844円 (法人税含む)

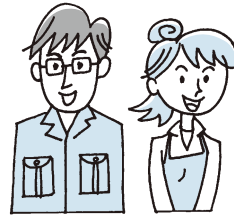

町民税
50,273円



固定資産税
65,616円



町たばこ税
4,627円



軽自動車税
2,277円



入湯税
51円

町債の現在高

町債とは… 町が事業を行う上で、不足する財源を確保するため、政府機関や金融機関から長期借り入れし、一定の約束に基づき返済するもの。

目的別

区分	金額	構成比
一般会計	106億1,717万円	42.4%
総務管理債	4億8,351	1.9
社会福祉債	0	0.0
保育所建設債	1億8,393	0.7
保健衛生債	230	0.0*
労働債	0	0.0
農業農村整備事業債	3億6,677	1.5
農林水産業債	3億1,064	1.2
商工業債	3億6,527	1.5
道路橋梁債	25億8,843	10.4
都市計画債	3億7,997	1.5

※小数点以下第1位までの表示のため

区分	金額	構成比
町営住宅建設事業債	6億9,156万円	2.8%
消防債	5,848	0.2
学校教育債	12億6,814	5.1
社会教育債	4億6,157	1.8
災害復旧債	5億7,490	2.3
財政対策債	28億8,170	11.5
特別会計	144億0,109	57.6%
簡易水道債	3億1,734	1.3
下水道債	100億7,986	40.3
農業集落排水債	40億0,389	16.0
合計	250億1,826	100.0%

町有財産の状況



出資金 3,593万円

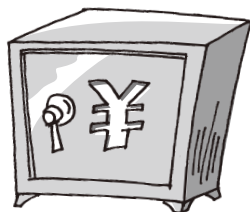

基金 58億2,262万円

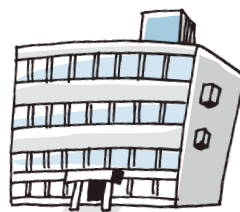

建物 141,818㎡



土地 2,670,355㎡

今年も

6月から特定健診、がん検診が始まります

「けんしん」に行こう



増え続ける生活習慣病。がん、心臓病、脳卒中などの生活習慣病予防の切り札として導入された「特定健康診査（特定健診）」は本年度で3年目を迎え、ことしも6月から始まります。病気の早期発見には毎年の受診が欠かせません。昨年、何らかの事情で受診できなかった人も今年からは受けるようにし、健康づくりのスタートを切りましょう。

◎特定健診のメリット

- ☑ メタボリックシンドロームを早期に発見できる
- ☑ 継続して受けることで健康状態を把握できる
- ☑ 保健指導を受け、無理なく生活習慣を改善できる
- ☑ 医療費も抑制できる

●町が行う特定健診（健康診査）●

〈対象者〉◎40歳以上の国保加入者
◎75歳以上などの後期高齢者

年 齢	40～64歳	65歳以上 (後期高齢者含む)
健診方法	集団健診 (各地区公民館など)	医療機関健診 (町内の10医療機関)
期 間	6月9日(水)～ 9月27日(月)	6月1日(火)～ 9月30日(木)
持 参 品	受診券、保険証	受診券、保険証、 問診票 (生活機能評価)
健診費用	500円	1,000円 (ただし、70歳 以上と後期高齢者は無料)

※日程など詳細は、健診案内や健康カレンダーでご確認ください。
※国保以外の社会保険に加入する人は、各保険者から案内があります。

昨年度は2人に1人が受診

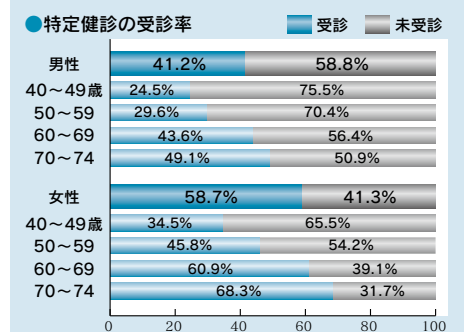

国保加入者（40～74歳）のうち昨年度、特定健診を受けた人は2,403人で、受診割合は50.6%でした。

男女とも若い年代ほど、受診率が低くなる傾向にあります。生活習慣病の予防や早期発見のためにも、年に一度は特定健診を受けましょう。

特定健診で生活習慣病を予防しよう

特定健診は、生活習慣病のリスクを高めるメタボリックシンドローム（内臓脂肪症候群）に着目し、その該当者、予備群の早期発見と予防につなげるため実施されます。

健診は40～74歳のすべての人を対象に行われますが、皆さんが加入する健康保険の保険者が主体となり実施されるため、保険者ごとに受診方法などが異なります。

町が行う特定健診の対象者は、町国民健康保険（国保）に加入する40歳以上の人です。また、75歳以上などの後期高齢者医療保険に加入する人を

対象にした基本的な健診も併せて行います（上表参照）。

社会保険に加入する人（会社員やその扶養家族など）には、勤務先や保険者から案内がありますので、指定された健診を受けましょう（詳しくは保険者などにお問い合わせください）。



「がん検診」も受けましょう

集団がん検診が始まります

がんの予防と早期発見・治療のため町では、次のがん検診を行っています。がんは、日本人の死因の第1位とされ、町でも3人に1人ががんで亡くなっています。大切な命を守るため、定期的な受診を心掛けましょう。

	検査内容	対象年齢	検診方法	費用
肺がん	問診、胸部レントゲン検査、喀痰検査（希望者）	40歳以上	集団検診	200円 ※喀痰検査は500円
	問診、肺ヘリカルCT検査			3,300円
胃がん	問診、胃部エックス線（バリウム）検査			500円
大腸がん	問診、便潜血反応検査			
子宮がん	問診、内診、細胞診	20歳以上	集団・施設検診	500円 ※施設検診は1,000～2,000円
乳がん	問診、視触診、マンモグラフィー診	30歳以上		

- **集団検診** 6～10月に各地区で実施（胸部レントゲン検査以外は事前に予約が必要です）
- **施設検診** 来年2月未まで、町指定の産科医などで実施 ※詳しくは、検診案内や健康カレンダーをご確認ください。

女性特有のがん検診推進事業

平成22年4月1日現在で、次の年齢の女性は「子宮頸がん」「乳がん」検診が無料になります。対象者には検診手帳と無料クーポン券を送りますのでご利用ください。

● 無料クーポン券の対象年齢

子宮頸がん	20歳、25歳、30歳、35歳、40歳
乳がん	40歳、45歳、50歳、55歳、60歳

PET/CT検査の優待券あります

PET/CT検査は、従来のがん検診や人間ドックに合わせて行うことで、より精度が高いがん検診になります。町では、検査料金が割引となる優待券をお渡ししています。

- **対象者** PET/CT検査の受診を希望する30歳以上の人
- **割引内容** 検査料89,500円から10,000円割引
- **検査場所** とやまPET画像診断センター（富山市蛭川388番地）
☎076(411)5200
- **申し込み** センターに予約後、保健センターで優待券をお渡しします。（先着順5人）



問診票は「はい」「いいえ」のいずれかに○印を付ける簡単な内容です

65歳以上の人は「生活機能評価」問診票をお忘れなく
65歳以上の人（要支援・要介護認定者を除く）は健診に併せて、介護予防を目的とした「生活機能評価（日常生活に関する問診）」を行います。

受診の際は「受診券」と「保険証」が必要になりますので、忘れないようにしましょう。

健診の案内を
ご確認ください
町の健診対象者には、5月下旬に「受診券」などの健診案内を送ります。
健診場所は年齢により異なります。40～64歳の人は、各地区公民館などで実施する集団健診です。65歳以上の人は、町内の医療機関での受診になりますので、お間違えないようご注意ください。

健診案内に同封される「問診票」は、医師による問診の際に必要なため、問診票の項目にお答えいただき、受診時にお持ちください。

健診後、リスクの高い人は**特定保健指導で生活改善**

特定健診を受けたら後日、健診結果が送られますので、前年の検査結果と比較するなどし、自身の健康管理に役立てましょう。

健診結果で、メタボリックシンドロームの疑いがあるなど、生活習慣病のリスクが高いと判定された人には、生活習慣を見直すための支援として「特定保健指導」を行います。保健師や管理栄養士などが日々の生活習慣について改善のアドバイスをしますので、特定保健指導の案内が送られてきたら、必ず指導を受けるようにしましょう。

特定健診、がん検診の日程など詳細は、ご家庭に送られる案内や健康カレンダーなどでご確認ください。

■ 問い合わせ 保健センター
☎ 72-0343

※観覧料などが必要なイベントもありますので、詳細についてはお問い合わせください。

スポレクとやま2010協賛事業 町体・球技の部開催

第42回町民体育大会球技の部が、次の日程で開催されます。地区の選手に皆さんの熱い声援をお願いします。

種目	会場
6月20日(日)	
ビーチボール 卓球	総合体育館
7月4日(日)	
バドミントン ウォークベースボール	総合体育館
7月11日(日)	
ソフトボール (中止)	男子：運動公園 女子：上青小学校
ゲートボール	運動公園
7月18日(日)	
バレーボール バタンク	総合体育館 入善小学校
9月5日(日)	
ゴルフ	魚津国際カントリー

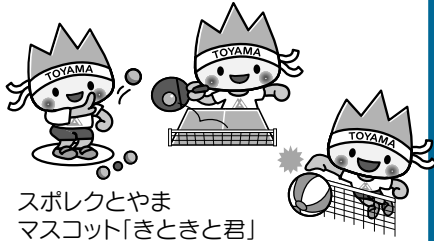

スポレクとやま
マスコット「きときと君」

第21回 入善町書道連盟展

書芸術の探求創造に努め、町内書道の振興を図ることを目的に、平成24年4月に発足した入善町書道連盟。その会員作品を展示する書道連盟展も今回で21回目となります。歴代の県展入賞者や町展大賞受賞者らによって構成される同連盟会員の力作・大作をご覧ください。

- 会期 6月19日(土)～27日(日)
午前9時～午後9時30分
※最終日のみ午後5時まで
- 休館 6月21日(月)
- 観覧無料
- 問い合わせ 町民会館



スポーツクラブ入善 6月度受講生募集

- ◎……会場は総合体育館
- ナニアロハ教室……◎
毎週木曜日 20:00～21:00
 - 太極拳教室……◎
毎週木曜日 9:30～10:30
 - パワーヨガ教室……◎
1日、8日を除く火曜日 10:30～11:30
2日、9日を除く水曜日 19:00～20:00
20:10～21:10
 - ステップエクササイズ教室……◎
毎週水曜日 14:40～15:40
 - エアロビクス教室(託児可能)……◎
毎週木曜日 11:00～12:00
 - エアロビクス教室……◎
毎週火曜日 20:00～21:00
 - ピラティス教室……◎
毎週土曜日 19:30～20:30
 - キンボール教室……◎
18日(金) 19:30～21:00
 - 「オラもスポーツマンやっちゃ!」教室……◎
2日(水)、23日(水) 20:00～21:15
 - 問い合わせ 総合体育館

第57回 郡民体育大会

ことしの主会場は朝日町です

日程

■一般の部		
5月30日(日)	軟式野球	朝日町文化体育センターほか
6月6日(日)	総合開会式、ソフトボール、サッカー、テニス、柔道、ビーチボール、バレーボール	
	卓球、剣道	総合体育館
	陸上競技、ソフトテニス	運動公園
13日(日)	バスケットボール	朝日町文化体育センター
20日(日)	バドミントン	
■中学生の部		
6月4日(金)	バドミントン、卓球	総合体育館
	ソフトボール	運動公園
5日(土)	バレーボール、バスケットボール、ソフトテニス、サッカー	朝日町文化体育センター
	軟式野球	運動公園
6日(日)	陸上競技	総合体育館
	剣道	朝日町文化体育センター
	柔道	

※雨天順延の場合があります

JOY CALENDAR お楽しみカレンダー 6月

	1 火
◎新川青年会議所6月度公開例会 18:30～ コスモホール	2 水
◎安全運転管理者等法定講習会 12:20～ コスモホール	3 木
◎さつき展(～6日) 町民会館ギャラリー	4 金
◎黒東交通安全協会平成22年度評議員会 13:30～ コスモホール	5 土
◎カラオケ合同発表会 13:00～ コスモホール	6 日
 6月生まれの 岩上 心結ちゃん(青木保育所) 日づけをかきました	7 月
	8 火
	9 水
	10 木
◎とれたて朝市にゆうぜん 7:30～ うるおい館プロムナード	11 金
◎第31回町スポーツ少年団本部長杯軟式野球大会(19日・26日・7月3日・7月10日) 8:00～ 運動公園	12 土
◎ファミリーマートカップ小学生バレーボール大会新川地区予選 8:30～ 総合体育館	13 日
◎第92回歩こう会 コース:布施川ダム 8:30役場前集合	14 月
◎入善吹奏楽団第6回定期演奏会 14:00～ コスモホール	15 火

16 水	S 第30回町民ゲートボール 選手権大会 8:30～ 陸上競技場
17 木	S 第8回金森杯争奪 ウオークベースボール大会 8:30～ 総合体育館
18 金	
19 土	●雪翠会・山野草とヒスイ展示即売会 サンウェルせせらぎホール(～20日) C 第21回町書道連盟展(～27日) 町民会館ギャラリー N ヤノベケンジ×ウルトラファクトリー展 発電所美術館(～9月23日)
20 日	C こぶしカラオケ愛好会 第23回歌と踊り発表会 13:30～ コスモホール
21 月	
22 火	S 第32回町民ナイター野球大会開幕 18:30～ 運動公園(火～金)
23 水	
24 木	
25 金	
26 土	U とれたて朝市にゆうぜん 7:30～ うるおい館プロムナード S 第1回大沢モータス杯パークゴルフ 大会 8:00～ 青野自然公園 S 第20回県スポーツ少年団競技別 総合交流大会(27日・7月3日・7月4日) 富山県総合体育センターほか ●平成22年度 福祉講演会 13:30～ サンウェルせせらぎホール
27 日	S 第30回近藤杯ソフトボール大会 7:00～ 運動公園(↑7月4日) C 第25回Kitty Concert 14:00～ コスモホール
28 月	
29 火	
30 水	S 男子第16回・女子第25回 町民ゲートボール大会 8:30～ 陸上競技場

問い合わせ
 C 町民会館コスモホール ☎72-1105
 S 総合体育館 ☎74-2500
 N 下山芸術の森・発電所美術館 ☎78-0621
 U うるおい館 ☎72-0123

発電所美術館企画展

ヤノベケンジ × ウルトラファクトリー

MYTHOS ミュトス

▲「ウルトラ—黒い太陽」2009年 Photo by Tomas Savab

ヤノベケンジは、「サバイバル」をテーマに終末の未来を生き抜くためのメカニカルな彫刻を制作しています。今回は、タイトルを「ミュトス」(ギリシャ語で神話)と銘打って、天地創造の物語を稲妻・流水・虹によって表現する作品を会期中4回に分け現地制作します。第1章「放電」では、人工稲妻発生装置を使って稲妻を発生させる作品。第2章「大洪水」では、大きな水瓶がひっくり返り洪水を巻き起こす作品など、衝撃的に展開する制作現場もお楽しみください。

- 会期
序章 会期:6/19～6/27
第1章「放電」 公開制作:6/29～7/4
会期:7/6～7/19
第2章「大洪水」 公開制作:7/21～8/8
会期:8/10～8/22
第3章「虹のふもとに」
公開制作:8/24～8/27
会期:8/28～9/23
- 休館 月曜日、祝日の翌日
- 料金 一般500円、高大生300円
中学生以下無料
*公開制作中は無料
- 開館時間 午前9時～午後5時15分
※入館は午後4時45分まで
- 問い合わせ 発電所美術館

ダン・タイ・ソン

ピアノリサイタル & 室内楽プロジェクト

- 日時 11月30日(火)午後7時開演
- 料金 全席指定
S席 5,000円(限定120席)
A席 4,000円
A学生席2,000円

※A学生席は社会人を除く大学生以下対象(当日 要学生証)

- オール・ショパン・プログラム
ポロネーズ第6番「英雄」ほか
ピアノ協奏曲第1番(室内楽版)
- 助成 芸術文化振興基金(財)地域創造
- 問い合わせ 町民会館

桂文珍 独演会

上方落語界の第一人者“平成の爆笑王”桂文珍がコスモホールに登場します。

- 日時 9月23日(木・祝) 午後2時開演
- 料金 全席指定
S席4,000円/A席3,500円
- 問い合わせ 町民会館

第38回 入善町芸能発表会

出場団体募集のお知らせ

町内で芸能文化活動を行っている団体の皆さん、日ごろの練習の成果を発表してみませんか。

募集要項、出場申込書は町民会館窓口にあります。また、町民会館ホームページからもご覧いただけます。

申し込み締め切りは7月15日(木)まで。

- 問い合わせ 町民会館

庄司紗矢香

ジャンルカ・カシオーリ デュオリサイタル

新時代をリードする才能あふれる若き2人が待望の競演! お聴き逃しなく。

- 日時 10月30日(土)午後4時開演
- 料金 全席指定
SS席 6,000円(限定90席)
S席 5,000円
A席 4,000円
S・A学生席 2,000円

※S・A学生席は社会人を除く大学生以下対象(当日 要学生証)

- オール・ベートーヴェン・プログラム
ヴァイオリン・ソナタ第3番
ヴァイオリン・ソナタ第5番「春」
ヴァイオリン・ソナタ第9番「クロイツェル」
- 問い合わせ 町民会館

◎この人

広報インタビュ

入善産100%の 米粉めんを商品化

(有)ドリームファーム

鍋嶋 慎一郎さん(桐山・34歳)

「これは、みんながてくてく食べるページです。情報をお寄せください。秘書政策係 ☎72-11100 内線201

入善産米を 全国に発信したい



「まちなか屋でも販売します。3食入りで、めんつゆ付きが600円、つゆなしは500円。まずは試してみて、違いを感じてほしいですね」と話す鍋嶋さん

「自ら栽培した米を使っているので、自信を持って皆さんに提供できますね」

桐山で農業法人を営む鍋嶋慎一郎さんがこのほど、入善産コシヒカリ100%の米粉めん「夢^{ゆめ}麵」を商品化し、町内のスーパーや農産物直売所「三・ラ・ガーデン」で販売を始めた。

「しっかりとした歯ごたえで、米の味を十分生かした作りに仕上がりました。米が材料のため何にでも合いますね。温めでも冷やしても、新しい食感を楽しんでもらえます」と話す鍋嶋さんは、全国で米の消費が落ち込む中、新しい形で消費拡大を図ろうと、岐阜県の製めん会社に製造を依頼し商品を開発。「入善のおいしい米で作っためんは最高」と話します。

東京や大阪などで開かれる農産物PRイベントに、月に一度は参加するという鍋嶋さんは「入善米PRの起爆剤として、全国に広められたら」と意気込みます。

「町や県、全国の一人でも多くの人によるこんでもらえるものを提供し、町農業の活性化につなげられるといいですね」と新商品に夢を込め、笑顔で話す鍋嶋さんです。

秋の味覚 「さつまいも」オーナー募集

- 申し込み方法 電話かFAXで「掘り取り希望」と指定の上、お申し込みください。
- 料 金 1口(10株)2,000円(複数口も可)
※申し込みと同時に下記へ振り込んでください。
- 振 込 先 みな穂農業協同組合野中支店
【口座名】お芋の畑
【口座番号】普通0001899
- 申し込み締め切り 6月30日(水)まで
- 申し込み・問い合わせ (財)入善町農業公社
☎74-9370 FAX74-9371

補聴器相談会 6/17(木)
AM10:00 ~PM 5:00

補聴器の専門相談員が、あなたの「聞こえ」についてアドバイス。ご使用中の補聴器の調整・点検も無料でいたします。尚、ご一報いただければ送迎いたしますので、お気軽にお申し付け下さい。

メガネ 補聴器 宝飾 時計

(有)なかしま 入善町入膳 5242
TEL 72-2311 FAX 72-5059



屋形船みこし威勢よく

芦崎地区でえびす祭り

大 漁と航海の安全を祈る「えびす祭り」が4月24、25の両日、芦崎地区で開かれ、屋形船みこしが威勢よく地区内を練り回りました。

およそ250年前から続く伝統行事で、諏訪社でおほらいを受けた後、青壮年会員らが重さ約2トのみこしを担ぎ上げ、300戸の家々を勇壮に回りました。同祭り実行委員長の上田新治さんは「若い人がたくさん参加してくれて心強いです」と話しました。

シイタケ大きくなあれ

黒東小でシイタケの植菌体験



黒 東小学校の5年生37人が4月21日、同校でシイタケの菌を木に植え込む植菌作業を体験しました。

地域の人と交わりながら食育に取り組みもうと初めて開かれたもので、児童は、同校評議員の松島唯志さん（福島）から指導を受け、コナラなどの原木にシイタケの菌が入った種駒を打ち込むと「収穫が楽しみ」と胸を弾ませました。シイタケは来年秋に収穫し、家庭科の授業で使われます。



豆太公望が釣果競う

こどもの日恒例の釣り大会

子 供ニジマス釣り大会が5月5日、運動公園で開かれ、約500人の親子連れらでにぎわいました。

釣りの楽しさを広めようと、入善フイッシングクラブ（荻澤昇会長）が毎年開き、35回目。ニジマスやイワナなど約1500匹が池に放され、魚が釣り上がるたびに大きな歓声が上がりました。37匹を釣り優勝した舟川菜深さん（入善小1年）は「優勝できてうれしい」と元気に話しました。

生徒育てた苗に行列

入高生、野菜苗など販売実習



入 善高校農業科の野菜苗、花苗の販売実習が4月27、28の両日、同校上田農場で開かれ、苗を買い求める多くの人でにぎわいました。

地域のひととの触れ合いを通してコミュニケーション能力を高めようと毎年開いているもので、1〜3年生87人が、自ら育てたナスやトマトなどの野菜や花の苗35種類を販売。生徒は「みんな育てた苗を皆さんに提供できてしあわせです」と話しました。

相談のコーナー

☎…日時 ㊦…場所 ㊦…問い合わせ先

教 育

☎…毎週月～金曜日 午前9時～午後5時
(時間外はFAX74-2792をご利用ください)
㊦…教育センター(うるおい館)
㊦…教育センター☎72-0009
PTA教育相談室☎72-2331

総 合 相 談

法 律 ☎…第3水曜日 ※要予約
[相談員 弁護士]
母子・父子・児童 ☎…第4火曜日 [相談員 母子・父子
自立支援員兼家庭児童相談員]
住宅改造 ☎…第3木曜日 ※要予約
[相談員 建築士]
一 般 ☎…毎週月曜日
[相談員 一般相談員]

●時間は各午後1時30分～3時30分

☎…偶数月第2木曜日※要予約
午後1時30分～4時
[相談員 行政書士]

㊦…健康交流プラザ「サンウェル」相談室

●電話相談と予約

㊦…町社会福祉協議会 ☎72-5686

人権・行政 ☎…1日(火)午前10時～午後4時
[相談員 人権擁護委員・行政相談委員]

㊦…うるおい館会議室
㊦…住民環境課住民係 内線131

国民年金・厚生年金

☎…17日(休)午前10時～正午、午後1時～3時
受付は午後2時30分まで

㊦…役場1階相談室 [相談員 社会保険事務所職員]
㊦…住民環境課住民係 内線132

町営住宅空室状況

○特定公共賃貸住宅：■募集期間
東町住宅 3戸 6月1日(火)～15日(火)
(土、日、祝日を除く)
○公営住宅 ※応募者多数の場合は抽選
東町住宅 2戸 ■申し込み・問い合わせ
舟見住宅 3戸 建設下水道課 都市計画・
新瀬山住宅 7戸 住宅係 内線333・334
駅南住宅 0戸

例月出納検査結果報告

毎月実施されている例月出納検査の結果をお知らせします。

◆検査対象(平成22年3月分)
一般会計、特別会計の収支状況と現金の保管状況

◆検査期日 4月21日(水)

◆検査結果

検査調査記載の計数と、関係諸帳簿・証拠書類の計数審査を行った結果、各会計、歳入歳出外現金とも誤りは認められなかった。
入善町監査委員 米澤憲二郎 山下 勇

気象警報や注意報の発表は市町村単位に変わります

5月27日から

東部北など、これまで県内を4つに分けて発表されてきた大雨、洪水などの各種気象警報、注意報の発表区分が5月27日から、市町村単位での発表に切り替わります。
これにより警戒が必要とな

る地域(市町村)が明確になるなど、効果的な防災対応が可能になります。
6月に入り、大雨などによる被害が発生しやすい時期を迎えますが、気象情報には十分注意しましょう。

■これまでは

県内を4つに分けて発表。警戒が必要か不明確でした

■これからは

入善町に〇〇警報が発表

市町村ごとに発表。警戒が必要かどうか具体化されます

案内 GUIDANCE

みんなで朝のあいさつを「さわやかあいさつ運動」

保育所、幼稚園、小・中学校、高校、各種団体、全町民が一体となり朝のあいさつ運動を展開することで、心のつながりを深め、地域で子どもを見守り育てる機運を高めます。
皆さんには期間中、登校する児童や生徒にあいさつの声掛けの協力をお願いします。

※テレビやラジオでは時間の都合上、地域をまとめて発表することがあります。

■期間
6月15日(火)～18日(金)
■問い合わせ
教育委員会事務局生涯学習・スポーツ係 内線354

パブリックコメント実施 新総合計画の基本構想案

町では現在、新総合計画の策定を進めており、間もなく計画の柱となる「基本構想」の原案がまとまる予定です。
そこで町では、構想案に対する皆さんのご意見をお聴きするため、次の期間にパブリックコメント(意見公募)を行いますので、貴重なご意見をお寄せください。
■実施期間 6月18日(金)～7月1日(木) 予定
※基本構想案の内容や意見公募の手続きなどは、期間中、

町議会6月定例会日程

7日(月)	10:00～	※本会議(提案理由説明)
11日(金)	10:00～	※本会議(一般質問)
14日(月)	10:00～	※本会議(一般質問・質疑・委員会付託)
15日(火)	9:00～	総務常任委員会
	13:30～	産業教育常任委員会
17日(木)	13:30～	※本会議(討論・採決)

※本会議は、ケーブルテレビ5チャンネルで中継されます。

町ホームページ、ケーブルテレビでお知らせします。
■問い合わせ 企画財政課
企画調整係 内線233

**子ども手当の現況届は
6月末までに提出を**

子ども手当を受給する人は年に1回、現況届の提出が必要で、届出が必要ない人は町から書類が送られますので、6月末までに健康福祉課に提出してください。

なお、4～5月に新たに認定請求をした人は、今回提出する必要はありません。

■届出に必要なもの
現況届、はんこ、受給者の保



入善サッカーフェスティバルから。子どもの成長を社会全体で応援します

険証の写し（子どもと別居している場合などは、ほかに必要な書類がありますので問い合わせてください。）

※初回の手当は、6月10日（木）に支給の予定です。

■問い合わせ 健康福祉課
児童福祉係 内線144

**困りごとや悩みごとは
人権・行政相談へ**

困りごとや悩みごとがあるときは、お近くの人権擁護委員に気軽にご相談ください。

相談は無料で秘密は守られます。なお、6月1日の「人権擁護委員の日」には、うるおい館に特設相談所を設置しますので、ご利用ください。

■日時 6月1日（火）
午前10時～午後4時
※「毎月第1火曜日、午後1時～4時」も相談を受け付けています（14ページ参照）。

食育の知恵袋50

皆さんは、茶わんの持ち方を気に留めたことがありますか？

はしと茶わんをいっしょに持つのは

茶わんの名称

茶わんの持ち方

親指を茶わんのへりに掛け、残り4本の指で底を支えます

「食べ方を見れば、その人が分かる」といわれます

小さいうちから正しいマナーを身に付けましょう

毎年6月は食育月間です

■問い合わせ 食育・栄養指導係 内線357

- 人権擁護委員（敬称略）
- ▽入井寛道 ☎78-11080
- ▽上原達男 ☎74-1457
- ▽高邑吉房 ☎78-1730
- ▽本瀬 薫 ☎72-5304
- ▽松島圭子 ☎72-3909
- 行政相談員（敬称略）
- ▽古谷哲子 ☎72-0021
- ▽扇原政男 ☎72-3019
- 問い合わせ 住民環境課
住民係 内線131

**申告・納付はお早めに
労働保険の年度更新**

労働保険の「平成21年度確定保険料」と「22年度概算保険料」の年度更新の時期を迎えました。

手続きは6月1日（火）～7月12日（月）までに、保険料申告書などを作成し、銀行、富山労働局、各労働基準監督署などで申告納付してください。期限が迫ると、窓口が混

み合いますので、手続きはお早めにお願います。

■問い合わせ
富山労働局労働保険徴収室
☎（076）432-2714

**農作物被害の防止に
パトロールしています**

農作物被害防止のため町と町有害鳥獣捕獲隊では、毎年4月～11月上旬までの間は、カラスなどの捕獲パトロールを実施しています。

隊員はオレンジ色のベストを着用し、猟銃などを持ってパトロールしています。安全には万全を期していますが、事故防止のため、隊員には近付かないようご注意ください。

**みんなが使う電波だから
「守ろう！電波のルール」**

電波は、テレビや携帯電話、警察・消防無線など、さまざまなか所で使われています。不法な電波はこれらの受信に障害を与え、暮らしに悪影響を及ぼします。みんなで電波のルールを守りましょう。

■電波のルール
▽無線機の使用には免許が必要で、▽技適マークの付いた無線機を使用しましょう▽外

国規格のトランシーバーは国内で使用できません

■問い合わせ
総務省北陸総合通信局
▽不法無線局、混信、妨害
☎（076）233-4441
▽テレビ、ラジオの受信障害
☎（076）233-4491

**人間ドックの費用
一部を助成します**

町では、病気の早期発見と予防のため、人間ドックの費用の一部を助成しています。

区分	黒部市民病院、あさひ総合病院で実施される人間ドック	JAなどの協力で実施される人間ドック（場所は、厚生連滑川病院内健康管理センター）
対象者	30歳以上の町国民健康保険の加入者、後期高齢者（75歳以上の人）	30歳以上の人
助成額	男性 5,000円、女性 5,000円～7,000円 ※残金は自己負担となります	
申込先	病院に予約後、健康福祉課医療保険係（内線145）で申請	みな穂農協の各支店まで

■問い合わせ 保健センター
☎72-0343

舟見城址館で 獅子舞展開催中

春の企画展「入善町の獅子舞展」が開催中です。町無形民俗文化財の「新屋代神楽獅子舞天狗舞」を中心に、獅子頭や天狗の衣装、写真など約90点を展示しています。

- 会期 6月27日(日)まで
- 観覧料 200円(中学生以下、65歳以上、心身障がい者は無料)
- 問い合わせ 舟見城址館 78-2730



下新川型獅子の特徴などを紹介

お金の大切さを学ぼう 平成22年度福祉講演会

町、町社会福祉協議会、県金融広報委員会主催の「福祉講演会」が、次の日程で開催されます。ファイナンシャルプランナーのいちのせかつみ氏が「お金が好きやねん！賢くお金と付き合う方法」と題して講演

します。入場は無料です。皆さんお誘い合わせの上ご参加ください。

- 日時 6月26日(土) 午後1時30分～3時
- 場所 サンウエル
- 問い合わせ 町社会福祉協議会 72-5686

新川青年会議所 6月度公開例会を開催

今回は、美容室チェーン店の経営者、久保華園八氏を講師に、社員の人的成長を促す経営哲学について、ご講演いただきます(入場無料)。

- 日時 6月2日(水) 午後6時30分開演
- 時間 午後6時30分開演
- 場所 コスモホール
- 内容 講演とパネルディスカッション
- 問い合わせ (社)新川青年会議所 22-5976

にいかわ観光圏のPRに パンフレット3種を作成

入善など新川3市2町でつくる「にいかわ観光圏協議会」ではこのほど、(財)地域活性化センターの宝くじ助成事業を活用し、圏内の観光スポットなどを地図で紹介するパンフレットを作りました。パンフレットは3種類で、3万部ずつ作成。今後、観光客



左から▽越中ににいかわ食のガイド
▽同湯めぐりガイド▽同ミュージアムガイド

地デジの受信相談は デジサポ富山まで

の皆さんに配るなどし、圏内のPRに役立てます。

- 問い合わせ 農水商工課 商工振興係 内線317



来年7月24日の地上デジタル放送完全移行まで、間もなくあと1年。総務省富山県テレビ受信支援センター(デジサポ富山)では、「電話受信相談窓口」を設けて、皆さんの相談を受け付けています。

- 相談窓口の電話番号 76-403-0101
- 受付時間 午前9時～午後9時(ただし、土、日、祝日は午後6時まで)

医療知ってるつもり？

ひとり親家庭などに 医療費を助成 しています

町では、母子家庭などのひとり親家庭に対し、医療費を助成しています。対象者には、医療機関を受診する際に窓口で提出する「福祉医療費請求書(緑色の紙)」をお渡しします。

- 対象者 ▽母(父) 子家庭の18歳までのお子さんとその母(父) 親▽父母が監

護していない18歳までのお子さんとその養育者 ※お子さんが就職した場合などは、対象になりません。また、児童扶養手当に準じた所得制限があります。

- 助成期間 対象となるお子さんが18歳に到達する年度末まで
- 申請方法 保険証(親子分)とはんこを持参し、健康福祉課6番窓口で申請してください。
- 問い合わせ 健康福祉課 医療保険係 内線146

年金だより

国民年金保険料の 納め忘れがある人に 納付案内をしています

年金事務所では、国民年金保険料の納め忘れがある人を対象に、納付のご案内をしています。

年金事務所職員のほか、国から委託された民間業者が、電話や、「身分証明書」を携帯して家庭を訪れ案内を行います。土、日曜日や夜間に行うこともあります。

なお、保険料は「納付書」で納めますので、年金事務所職員や民間委託業者が直接、金融機関口座への振り込みを依頼したり、手数料と称して現金を集めたりすることはありません。

「日本年金機構」を名乗る電話や訪問で不審なときは、その場で対応せず、相手の氏名などを確認し、年金事務所までご連絡をお願いします。

- 問い合わせ 魚津年金事務所 24-1494

ありがとございませす

図書購入費用を町に寄付

調停委員などを長らく務めた廣川恭毅さん（青木、73歳）からこのほど、図書購入費用として100万円の寄付をいただきました。廣川さんは「学生やお年寄りなど、幅広い年代の人たちのために役立ててほしい」と話しています。



町長に目録を手渡す廣川さん

町の工事発注状況

4月分 500万円以上のもの

⑧…請負金額 ⑨…予定価格 ⑩…落札率

該当工事は
ありませんでした



募集 RECRUITMENT



中央プールの監視員を してみませんか

町では、中央プールで泳ぐ子どもたちの安全を見守る監視員を募集しています。

■募集人員 若干名
■応募資格 大学生以上で泳ぐことができる人

■業務内容 プールの監視、窓口での受け付け、施設内の管理・点検・清掃など

■期間 7月初旬～8月末
※休日は交代制

■勤務時間 午後1時～5時
■時給 850円

■申し込み・問い合わせ 教育委員会事務局生涯学習・スポーツ係 内線353

河川愛護モニターに なりませんか

国土交通省黒部河川事務所では、河川に関する意見や要望などをお寄せいただくモニターを募集しています。

■モニター期間 ことし7月～平成23年6月

■応募資格 黒部川沿岸に住み、毎月の報告が確実にできる20歳以上の人（モニター未

経験者に限りませす）

■募集期限 6月11日（金）

■申込方法 郵便かFAXで

▽住所▽氏名▽電話番号をお知らせください。折り返し、応募用紙を返送します。

■申し込み・問い合わせ 黒部河川事務所河川管理課（〒

938-0042、黒部市天神新173）☎52-4687

☎52-4214

富山県警察官の 採用試験を行います

■試験区分（大学卒1次募集）

男性警察官A、女性警察官A

■申込期限 6月14日（月）

■試験日 7月11日（日）

■会場 富山商業高校

※受験案内と申込書は、県警察本部警務課、各警察署、交番、駐在所で配布します。別途、2次募集もあります。詳しくは問い合わせください。

■問い合わせ 入善警察署

☎72-01110

サンウエルで受けられます 基金訓練の受講生募集

■お問い合わせ 入善警察署

☎72-01110

国の緊急雇用対策の一環としてサンウエルでは、雇用保険を受給できない離職者などを対象に、基金（職業）訓練を行います。一定の要件を満たせば、訓練・生活給付金を

受けることもできます。

※緊急人材育成支援事業基金訓練（認22-16-01-01-0010）

■募集料 IT基礎マスタ

科（パソコン操作など）

■日程 6月28日（月）～

9月22日（水）の平日

■時間 午前9時30分～

午後4時30分

■場所 サンウエル

■定員 15人

■受講料 無料（ただしテキスト代、1万3800円）

■申込期限 6月10日（木）

■申し込み・問い合わせ

サンウエル ☎72-11103

ホームヘルパー2級課程 養成研修を受けませんか

2級課程を修了すると、介護サービス事業所などでホームヘルパーとして働ける資格を得ます。

■期間 7月1日（木）～

9月30日（木）

■場所 サンウエルほか

■内容 厚生労働省所定の科目（講義58時間、実技講習42時間、実習30時間）

■対象 町在住か町内で活動を希望する60歳までの人で、全日程を受講できる人

■定員 20人

■受講料 2万5000円

■申込期限 6月18日（金）

■申し込み・問い合わせ

町社会福祉協議会

☎72-5686

学びたい気持ちが入学資格 放送大学10月入学生募集

放送大学は、ご家庭のケーブルテレビやCS放送、インターネットなどで授業を視聴し、自分のペースで学ぶことができます。通信制の大学です。

科目数は300以上。15歳

以上の人ならどなたでも、1科

目から受講できます。資料を

無料送付しますので、気軽に

お問い合わせください。

■願書受付期間

6月1日（火）～8月31日（火）

■申し込み・問い合わせ

放送大学富山学習センター

☎（0766）56-9230

HP <http://www.ouj.ac.jp>

能力開発セミナー 7月度受講生募集

■コース エクセル基礎

■対象者 ウィンドウズの基本操作や文字入力ができる人

■日程 7月13日（火）、

15日（木）、20日（火）、22日（木）

■時間 午後6時20分～9時

■教材費 3千円

■申し込み・問い合わせ

富山県技術専門学院新川セン

ター ☎52-0251

健康宅配便

「生涯現役めざし隊」に参加しませんか

町では、町民の皆さんが「いつまでも若々しく現役で」を目指し、さまざまな活動に取り組んでいます。

「生涯現役めざし隊」の皆さんは、この活動をサポートするボランティアの方々と、町では、楽しく元気な生活のお手伝いをいただける隊員の養成講座を開催します。この機会に、あなたの力を生かしてみませんか。

- **講座日程** 7月13日(火)～10月26日(火)まで全10回
- **時間** 午前9時30分～11時30分
- **場所** サンウェル
- **講座内容** 介護予防活動のコツや、認知症の予防方法、転倒予防の活動事例などを総合的に学びます。
- **対象者** ボランティア活動に関心のある町内在住者で、地区の活動に協力できる人(20人)
- **受講料** 無料
- **申し込み** 6月30日(水)までに、電話やFAX、はがきなどで、①氏名②住所③年齢④性別⑤電話番号をお知らせください。

■ **問い合わせ** 保健センター
☎72-0343 FAX 72-5082

お知らせ

3歳児を対象に 日本脳炎予防接種を行います

ことし4月の厚生労働省からの通知により、本年度中に3歳になるお子さん(平成19年4月2日～平成20年4月1日生まれ)に対し、日本脳炎の予防接種を行うことになりました。対象となるお子さんには、保健センターからお知らせしますので、予防接種を受けましょう。

また、3歳児以外でも、かかりつけ医から接種を勧められたときなどは、保健センターにご連絡をお願いします。



定期予防接種広域化のお知らせ

麻疹、風疹、日本脳炎、3種混合などの「定期予防接種」は原則、住所地で受けることになっていますが、かかりつけ医が町外にいる場合などは、ほかの市町村(県内)でも接種できるようになりました。詳しくはお問い合わせください。

■ **問い合わせ** 保健センター ☎72-0343



写真は2歳児歯科健診、3歳児フツ素塗布に集まったよい子たち

健康と福祉

- 入善町役場 ☎72-1100
- 健康交流プラザ内 保健センター ☎72-0343
- 社会福祉協議会 ☎72-5686
- 舟見寿楽苑内 在宅介護支援センター ☎78-1212
- おあしす新川内 在宅介護支援センター ☎74-2755
- 入善児童センター ☎72-1990

善意の窓

あたたかいご芳志に感謝いたします。
入善町社会福祉協議会・入善町善意銀行 4月11日～5月10日

● 社会福祉事業資金へ

(敬称略)

住所	氏名	金額	備考
入膳	松島 和徳	100,000円	亡父昇の供養に代えて

児童センター

開館時間/午前9時30分～午後6時 ☎72-1990

- **ふれあい広場** 月～金曜日 10:00～
親子で遊びに来てね。次のサークル日には、講師や先生が遊びのお手伝いをしています。月末には誕生会もありますよ。
- ▽ **ちびっ子サークル(1～3歳)** 毎週水曜日 10:30～
- ▽ **赤ちゃんサークル(0～1歳)** 毎週金曜日 10:30～
- ◆ **子育て支援事業 「ちびっ子・赤ちゃんサークル運動会」**
サークルの日に合わせて運動会を開きます。リトミックも取り入れ、楽しい運動会になりそうです。参加賞もありますよ。
○日時 6月9日(水) 10:30～
○場所 児童センター遊戯室
- ◆ **子育て支援事業 「ベビーマッサージ」**
赤ちゃんとのスキンシップを大切に、愛情を込めてマッサージをしてあげましょう。
○日時 6月25日(金) 10:30～
○対象 生後2カ月～1歳2カ月のお子さん
○持ってくるもの パスタオル

おめでた 平成22・4・16から
平成22・5・15届け出まで

住所	保護者	性別	名前
青島	五十里 衛	男	颯 大
下飯野新	高倉 幸司	女	るる な
桐山	梨木 一樹	女	莉愛 奈
新屋	米山 雅史	男	新 汰
田中	中野 晃	女	あかり 里
吉原	柏原 洋介	女	梨 菜
八幡	清水 厚	男	はる春 太
下山	下田 直樹	男	おおう 史朗
道古	松倉 光	男	おのけ 佑
桐山	泉 拓也	男	ゆい 円
下飯野	野坂 健二	女	な 々
上野	廣清 雄二	男	る 葉
吉原東	武村 尚志	男	琉 なお 尚 樹
入膳	上田 竜哉	女	ま 真 優

ご結婚 平成22・4・16から
平成22・5・15届け出まで

住所	氏名	住所	氏名
古黒部	谷 雅志	高岡市	野上 由佳
横山	野口 昌教	黒部市	稲葉 博子
下山	稲村 健太	魚津市	河崎 順子

おくやみ 平成22・4・16から
平成22・5・15届け出まで

住所	氏名	年齢	世帯主
入膳	青島 久祐	78	本人
舟見	金森としゑ	81	本人
春日	高見 正雄	78	本人
舟見	樽井 あい	92	久雄
桐山新	前田ハルエ	79	清二
上飯野新	飯田 フサ	90	新三
入膳	高矢 米吉	93	本人
新屋	吉田 ユキ	86	健
下飯野	塚田 吉松	88	本人
吉原	濱西 與吉	93	敏幸
浦山新	上林ゆきよ	72	敏行
中沢	金山 富弘	65	本人
入膳	砂田 ムラ	92	義則
舟見	小森美世子	74	茂孝
上野	愛場 榮松	95	希嗣
東狐	沢崎 和恵	67	本人
入膳	松永 宇吉	87	本人
吉原	濱岸 七郎	85	本人
入膳	上田 彌一	93	本人
小摺戸	寺林 英一	84	本人
入膳	岡 綾子	77	孝一
田中	田中 キヨ	93	本人

6月の健康ガイド

	内容	日時	場所	対象など
接種 予防	B C G 接種	11(金) 13:30~14:00	サ	全地区(接種対象:生後2カ月~6カ月になるまでの間に1回接種)
	乳幼児健康診査			
相 談	◎4カ月児健診	24(木) 13:00~13:45	サ	H22.2月生まれ パスタオル持参
	◎1歳6カ月児健診	18(金) 13:00~13:45	サ	H20.12月生まれ アンケートとパスタオル持参
	☆2歳児フッ素塗布	18(金) 13:00~13:30	サ	H20.6月生まれ 希望者
	◎2歳児歯科健診	8(火) 13:00~13:45	サ	H19.12月生まれ
	☆3歳児フッ素塗布	8(火) 13:00~13:30	サ	H19.6月生まれ 希望者
	◎3歳児健診	25(金) 13:00~13:30	サ	H18.12月生まれ アンケート持参 尿検査有り
	◎育児相談離乳食相談	15(火) 9:30~11:00	サ	希望者(乳幼児) 心はぐくみ相談
	リハビリ相談	9(木) 9:30~11:00	サ	希望者 理学療法士などによる
	食事相談(糖尿病など)	随時	サ	事前に予約が必要 管理栄養士による
	こころの健康相談	7(月)受付 21(月) 13:00~14:00 16(木) 9:30~11:00	厚	事前に予約が必要 精神科医による 希望者 保健師による ※もの忘れ何でも相談も受け付けます
ひきこもり等家族相談会	2(木) 14:00~15:30	厚	希望者 精神保健福祉士による	
女性の健康相談	毎週(火) 13:30~15:00	厚	希望者	
教 室	メタボリック予防ヘルスクッキング	10(木) 10:00~13:00	サ	4日(金)まで予約が必要
	機能訓練(リハビリ教室)	第1・3木曜日 9:30~11:30 第2・4水曜日 10:00~11:30	サ	疾病、外傷などの後遺症で身体に障がいのある人(希望者)

サ…健康交流プラザ「サンウエル」 厚…新川厚生センター ☎52-2647

※予防接種には母子健康手帳と予約票を持参。
 ※◎印の健診などには母子健康手帳とパスタオルを持参。
 ※1歳6カ月児健診時、フッ素塗布(歯)を希望者に行います。その後、半年ごとに計5回行います。
 ☆フッ素塗布には、歯をきれいに磨き、母子健康手帳、タオル、フッ素代と歯ブラシ代(230円)を持参。
 ※健診・予防接種は約1時間かかります。
 ※健康相談には健康手帳を持参。

6月の休日当番医

6日(日)	新田眼科 ☎72-0078	歯科Myクリニック ☎(076)463-6480 立山町
13日(日)	あわの産婦人科医院 ☎72-0588	幾島歯科医院 ☎(076)463-1900 立山町
20日(日)	米沢医院 ☎72-0039	佐伯歯科医院 ☎(076)472-0330 上市町
27日(日)	坂本記念病院 ☎72-5555	岩嶺歯科医院 ☎(076)483-1118 立山町
新川医療圏 小児急患センター		診療時間 夜間(年間を通じて毎日) 19:00~22:00 日曜日・祝日(土曜日を除く) 9:00~12:00、14:00~17:00 所在地 黒部市民病院内 ☎54-2211

Talk さわやかトーク

広川 祥次さん (古黒部・19歳)



美容師を目指し、富山県理容美容専門学校に通いながら毎週土曜日、入膳の美容室「プレシャス」でアルバイトとして働いています。学校ではカットやカラーなどの基本的な美容技術や専門知識を習い、バイト先では、接客を通じたお客さんとのコミュニケーションの大切さを学んでいます。

カットなどの実習は、先生から与えられた指示通りに仕上がらないことが多くて難しいですが、バイト先の美容師さんのように「誰からも信頼される美容師になりたい」と、やりがいを持ってがんばっています。

今は、全国で美容を学ぶ学生が腕を競う全国大会出場を目指し、6月末に開かれる校内予選に向けて猛練習中。学校が終わってからも残って練習したり、家ではファッション雑誌やヘアカタログなどを読んでいたり、毎日が勉強の日々ですね。

●「さわやかトーク」にでませんか！ 高校卒業から20代独身男女の皆さん、気軽にお電話ください。お待ちしております。 秘書政策係 内線201

BOOKS 図書館インフォメーション

開館時間／午前9時30分～午後6時 入善町立図書館 ☎72-0180

6月の休館日／毎週月曜日、30日(休)

貸し出し／図書：何冊でもOK(雑誌は前の号)、カセット・CD・ビデオ：2点まで

●今月の新刊 「名将名言録(火坂雅志)」「カランコロン漂泊記(水木しげる)」「神苦楽島(内田康夫)」「リミット(五十嵐貴久)」「零崎人識の人間関係(西尾維新)」「すっぴん魂大全紅饅頭・白饅頭(室井滋)」「ゲゲゲの娘、レレレの娘、ラララの娘(水木悦子)」ほか多数

梅雨空に負けない洗濯法を学ぼう



じめじめとした梅雨は洗濯に向かない季節ですが、さらにとした洋服に袖を通すと気持ちがいいものです。そこで梅雨どきの洗濯のツボを習得し、ついでに部屋掃除や模様替えなどで身も心もリフレッシュできる本を紹介します。

▽「シンプル家事」…環境と体にやさしい身近な素材を使った掃除・洗濯法を紹介▽「汚れおとし大辞典」…場所、素材、アイテム別に一目で分かるナチュラルクリーニングの集大成▽「すっきり暮らす新・収納テクニク」…悩める収納を解決する124のアイデア。このほか「住まいの設計」「プラスワンリビング」など、部屋づくりには欠かせない本も多数そろえています。

●出会うの本 「こんがらがちあっちこちすすめーの本」 ユーフラテス作／小学館 イルカとモグラが合体した「いぐら」と一緒に、分かれ道を指でたどり、しりとりやすごろくを楽しむ絵本です。どの道を選ぼうかとドキドキしながら、お母さんに読んでもらっています。車や飛行機などの図鑑も好きで、お父さんに読んでもらいます。



須沢 蓮くん(小杉5歳)

編集室

入善幼稚園の園児18人が5月17日、野中の畑でサツマイモの苗植えを体験しました。▼食育の一環で、町農業公社のサツマイモオーナー制度を利用して毎年取り組んでいるもので、園児は「大きくなつてね」と声を掛けながら、一株ずつ丁寧に苗を植えました。▼自らの体験を通して、食の大切さや大地の恵み、それらにかかわる人たちへの感謝の気持ち。6月の食育月間を前に、そんな活動につながることを願う今日のごろです。



人口と世帯数

平成22年4月末現在

人口● 27,199人 (-38) [-206]

男：13,081人 (-30) [-85]

女：14,118人 (-8) [-121]

世帯数● 8,608戸 (-8) [+9]

()内は前月比 []内は前年同月比