

入 善

未来を照らす
かがやき
〜舟見山で。5ページで紹介〜

Contents 今月の主なメニュー

3

特集

交通網の新時代が幕開け

- 11 4/6 みらーれTV加入者はチャンネル再設定を ほか
- 22 カンボジアで学んできたこと



いよいよ北陸新幹線開業

3.14
START

交通網の 新時代が幕開け

3

月14日、いよいよ北陸新幹線の長野～金沢間が開業。同日に並行在来線は、あいの風とやま鉄道としてスタートします。さらに入善駅から黒部宇奈月温泉駅へのシャトルバスが運行されます。

ここでは、開業によって新時代を迎えた、町の公共交通の状況をお知らせします。

1 北陸新幹線

START

東京は2時間14分 黒部宇奈月温泉から



列車別停車駅一覧



※「●」は一部停車。はくたかは長野～金沢間のみで運転される列車もあります。

東京までの移動時間が約50分短縮されます

3月14日に北陸新幹線の長野～金沢間が開業し、富山～東京は最速2時間8分で結ばれます。町から最も近い黒部宇奈月温泉～東京は、最速2時間14分。現行の「特急はくたか」と上越新幹線を乗り継いだ場合に比べて、約50分短縮されます。

黒部宇奈月温泉駅に停車「はくたか」は1日15往復

運行計画では、速達タイプの「かがやき」が東京～金沢間を10往復運転。黒部宇奈月温泉駅に停車する準速達タイプの「はくたか」は、東京～金沢間を14往復、長野～金沢間を1往復します。シャトルタイプの「つるぎ」は、区間運転で富山～金沢間を18往復。東京～長野間を走る現行の「あさま」も16往復運転されます(上図)。

普通車自由席は片道1万1340円

座席は普通車、グリーン車、グランクラスの3クラス。黒部宇奈月温泉～東京の運賃・料金は、普通車自由席で片道1万1340円。同指定席で

黒部宇奈月温泉～東京の運賃 (大人料金)

	片道料金 (運賃+特急料金)
自由席	11,340円
指定席	11,860円
グリーン車	15,460円
グランクラス	23,680円

新型車両は年間約1700万席を輸送

車両は、最大で934人が利用できます。金沢～東京間の輸送能力は、年間約1700万席で、現行の「はくたか+北越」の3倍となります。

新幹線は、JR東日本とJR西日本の共同開発。東日本所属がE7系、西日本所属がW7系です。12両編成、最高時速260キロです。新幹線(普通車)初の全座席分の電源コンセントを設置し、女性専用やバリアフリー対応のトイレ、洗面所があるほか、客室や通路には防犯カメラが取り付けられています。電源周波数50Hz、60Hzの両方に対応しています。

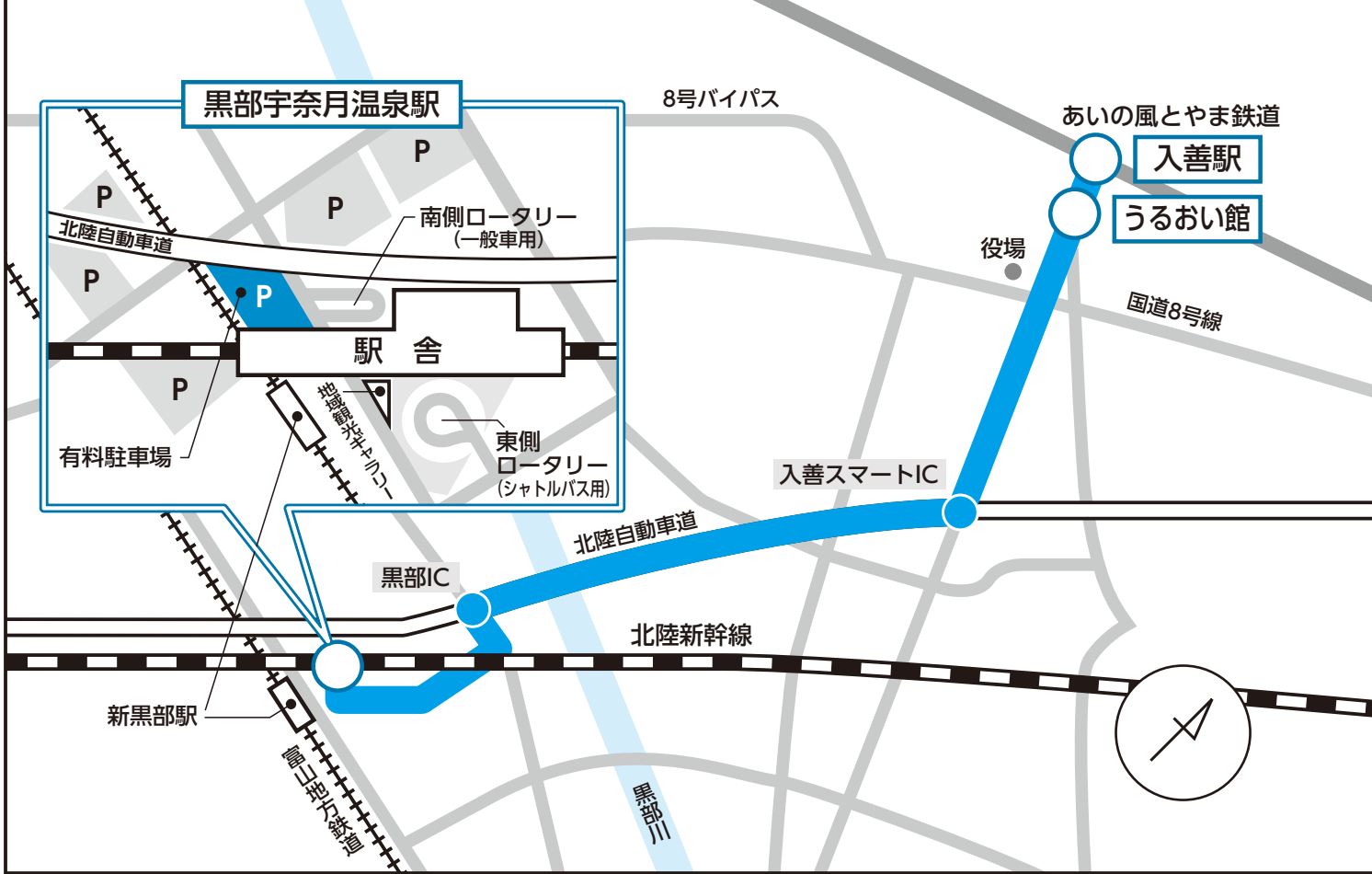

START 2 入善～黒部宇奈月温泉のシャトルバス 入善新幹線ライナー始まる

- 料金 1回500円
- ※未就学児は無料
- 定員 13人 ※満員の場合

入善駅と黒部宇奈月温泉駅を結ぶため、町は3月14日から、シャトルタイプバスの「入善新幹線ライナー」の試験運行を始めます。

停車場所は①入善駅前②うるおい館前③黒部宇奈月温泉駅前④の3カ所。入善駅うるおい館は1分、うるおい館～黒部宇奈月温泉駅は高速道路を利用して15分。計16分で運行する予定です。天候や交通事情により遅れることがあります。パークアンドライドで花月公園駐車場を利用する場合は、入善町商工会（☎210163、うるおい館内）へ事前にお申し込みください。

シャトルバスは1日13往復する予定（5階上表）。

入善駅と黒部宇奈月温泉駅を結ぶため、町は3月14日から、シャトルタイプバスの「入善新幹線ライナー」の試験運行を始めます。

**入善～黒部宇奈月温泉を
500円シャトルバス運行**



ようこそ入善へ！手を振り歓迎



校舎から北陸新幹線が望める黒東小学校では1月31日、「県民が北陸新幹線に手を振り歓迎する動画」の撮影が行われました。撮影には同小学校の児童や保護者約50人が参加。動画は、3月の開業前にYouTubeで公開される予定です。



町内各地で 新幹線開業 祝賀イベント

■北陸新幹線と入善新幹線ライナーのダイヤ

新幹線駅行き (入善新幹線ライナー)		東京方面 (北陸新幹線)			金沢方面 (北陸新幹線)			入善駅行き (入善新幹線ライナー)	
入善駅 発	新幹線駅 着	金沢駅 発	黒部宇奈月温泉駅	東京駅 着	東京駅 発	黒部宇奈月温泉駅	金沢駅 着	新幹線駅 発	入善駅 着
6:16	6:32	6:11	6:47	9:20	長野発 6:11	7:02	7:38	7:08	7:24
7:28	7:44	7:22	7:59	10:40				7:45	8:01
8:26	8:42	8:20	8:57	11:32	6:28	9:01	9:37	9:11	9:27
9:31	9:47	9:21	9:57	12:28	7:52	10:12	10:48	10:19	10:35
10:37	10:53	10:31	11:08	13:28	8:12	10:59	11:36	11:14	11:30
11:37	11:53	11:32	12:08	14:28	9:44	12:19	12:55	12:34	12:50
		12:34	13:11	15:28	10:52	13:23	13:59		
13:39	13:55	13:33	14:10	16:28	11:44	14:06	14:42	14:25	14:41
		14:16	14:53	17:12					
15:13	15:29	15:12	15:49	18:12	12:56	15:37	16:13	16:04	16:20
					13:56	16:12	16:48	17:06	17:22
16:49	17:05	16:44	17:20	20:00	14:56	17:37	18:13	17:53	18:09
17:36	17:52	17:36	18:12	20:52	15:52	18:19	18:55	18:34	18:50
18:12	18:28	18:07	18:43	21:16					
					17:08	19:45	20:21	19:55	20:11
19:14	19:30	19:45	20:22	22:52	18:04	20:18	20:54	20:35	20:51
20:15	20:31				18:40	21:18	21:54		
		21:35	22:11	長野着 23:02	20:12	22:35	23:11		



駅舎は「見えない駅、魅せる駅」をコンセプトに整備

は乗車できませんのでご了承ください
■営業日 毎日運行(12月30日～1月3日は休みます)
■問い合わせ 農水商工課 商工振興係 内線316
一般車両の利便性を確保 610台分の駐車場
 黒部宇奈月温泉駅の周辺には約610台分の駐車場があります。第1駐車場の約80台分は有料で、料金は1日500円。24時間を超えると、12時間ごとに200円の追加料金がかかります。駅舎南口高架下横には、一般車送迎のためのロータリーを整備。車の利便性が確保されています。
●地域観光ギャラリー
 観光案内窓口のほか、ATMや駅レンタカーサービス窓口、地域産品などの物販機能を備えます。杉沢の沢スギなど一立山黒部ジオパークの見どころを伝えるジオラマ模型も配置しています。
●地鉄新黒部駅
 黒部宇奈月温泉駅に隣接した富山地方鉄道の新駅が完成。待合室は午前5時～午前0時まで利用できます。
 駅前広場には48台分の自転車駐輪場、電気自動車の急速充電器を設置しています。

ろうそくで舟見山に「かがやき」



2月15日、冬山を明かりで照らす「舟見山に灯をともしよう」が舟見山で行われ、斜面には北陸新幹線にちなんだ「かがやき」の文字が浮かび上がりました(表紙に掲載)。文字は、雪で作った灯籠300個を舟見スキークラブメンバーや地区の子どもが並べて作成しました。

車窓からの景色に満足



2月6日に行われた北陸新幹線の試乗会では、県内自治体の首長などが新型車両のW7系に乗車しました。招待客は、新高岡、富山、黒部宇奈月温泉から乗車。関係者は、長野や大宮に向かう新幹線の車窓から、富山の海と山のコントラストを存分に楽しみました。

3 START

あいの風とやま鉄道

入善駅が三セク化

便利になって再出発

3月14日に開業 あいの風とやま鉄道

あいの風とやま鉄道は、北陸新幹線の開業に伴い3月14日、JR西日本から経営分離される「北陸本線」の経営を行う第三セクターの会社。

経営区間は約100キロメートルで、管理駅数は19駅（下図）。町では、入善駅と西入善駅が管理駅になります。

全国の並行在来線初 ICカードシステムを利用

あいの風は、ICカード「ICOCA（イコカ）」のシステムを利用します。越中宮崎から石動までの県内全19駅（下図）に専用自動改札機を設置。全国の並行在来線では初めての導入で、3月26日から使えるようになります。カードは1枚2千円で、ICカードに

定期券の機能を併せ持った「IC定期券」は平成28年春に導入する予定です。

交通ICカードは事前にチャージ（入金）しておけば、乗車・降車するときに専用の自動改札機の読み取り部にカードを触れさせるだけで、乗車区間の運賃を自動的に清算してくれます。

ICカードは、あいの風のエリアと他の鉄道会社のエリアをまたぐ利用ができません。富山地方鉄道や富山ライトレールとも相互利用できません。



設置された改札機

現行比で、平均1・09倍の運賃値上げに抑えました

県・市町村・民間企業からの寄付で設けられた県の経営

安定基金を財源に、運賃を抑えています。現行のJRと比べ、平均1・09倍程度の値上げになります。また乗り継ぎ利用者の負担を軽減するため、乗り継ぎ割引を行います。

泊〜金沢間を速達する 「あいの風ライナー」開始

泊〜金沢を約85分でつなぐ快速列車の「あいの風ライナー」の運転を開始します。土、日、祝日は運休。

■停車駅 ▼金沢▼石動▼高岡▼小杉▼富山▼滑川▼魚津▼黒部▼入善▼泊（下図）

■料金 乗車券のほかにライナー券300円が必要

通勤・通学の混雑緩和 運転本数の増加など

開業前に比べて、運転本数が増えます。金沢〜高岡は5本増、高岡〜富山は7本増、

入善駅であいの風とやま鉄道 開業祝賀イベント

3月14日（土）のあいの風とやま鉄道の開業を祝い、入善駅で祝賀イベントが行われます。記念すべき入善駅の再出発をともに祝いましょう。予約不要。



コラボ缶バッジ

- 日時 3月14日（土）午前8時～
- 場所 入善駅
- 内容
 - ▷入善中学校ブラスバンド部の演奏
 - ▷ジャンボ〜ル三世とあいの風とやま鉄道のコラボグッズプレゼント
- 問い合わせ 企画財政課 企画調整係 内線231

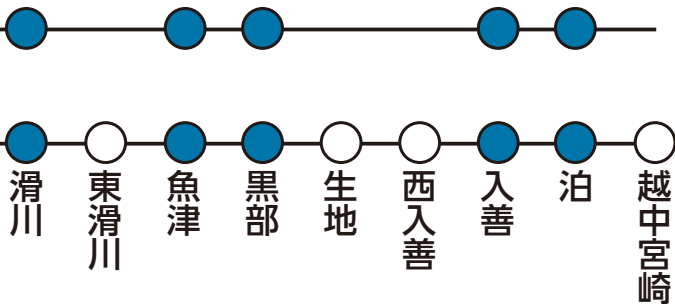

あいの風へのご意見

山口 奈津美さん
（16歳、魚津）

ICカードが導入されて、利用しやすくなればありがたいです。IC定期券が早く発売しないかと心待ちにしています。



あいの風とやま鉄道のファンクラブ会員を募集



あいの風とやま鉄道は、さまざまな特典があるファンクラブの会員を募集します。ホームページや募集チラシ裏面でお申し込みください。

- 特典 ①1日フリー乗車券を進呈
②オリジナル会員証を発行
③メールマガジンなどで情報提供
④会員限定の見学会を開催
- 年会費 ▷個人会員 = 1,000円
▷親子会員 = 1,500円 (大人1人、子ども1人)
▷法人会員 = 10,000円
- 申し込み・問い合わせ
あいの風とやま鉄道株式会社
総務企画部企画課 ☎076(444)1300



皆さんに愛される便利な駅へ

富山〜泊は8本増となります。富山発泊行の最終電車発車時刻が約30分繰り下げられ、現行の富山駅出発時刻の午後10時57分が11時30分になります。富山駅では上下線ともに、「かがやき」の最初と最後の便に接続します。

2両編成の電車は、午前10時〜午後3時の日中の時間帯にワンマン運転を行います(石動〜泊間)。全てのドアから乗り降りできますが、ドア横の「あける」ボタンを押してください。車内で運賃の支払いはできません。降車駅で支払いをお願いします。係員のいない駅では、改札口に設

日中の時間帯はワンマン運転を行います

置されている集札箱に切符や運賃を入れてください。

入善駅は自動券売機整備さらに便利に

入善駅では、自動券売機を整備。窓口では、あいの風だけでなくJRのきっぷを購入することもできます。また、駅の利便性を高めるため、Wi-Fi環境が整備されます。どちらも、西入善駅では整備されませんのでご注意ください。

問い合わせ

あいの風とやま鉄道株式会社
☎076(444)1300

電車通勤に便利な駅前駐車場お貸しします

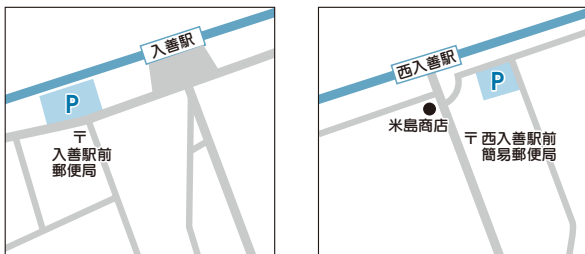

入善、西入善の両駅前にある町営駐車場を通勤者の皆さんにお貸しします。希望者は申し込みください。料金は月額3,500円で、貸出期間は4月1日から来年3月31日まで。年間を通して利用する人が対象です。

- 入善駅前の町営駐車場
 - 区画数 33区画(申し込み多数のときは抽選)
 - 申込期間 3月2日(月)~13日(金)
 - 申込先 町商工会 ☎72-0163
※うるおい館前の中央駐車場と、駅南住宅横の西駐車場はいつでも受け付けます
- 西入善駅前の町営駐車場
 - 区画数 55区画(先着順)
 - 申し込み 駐車場管理人の米島こよしさん宅(西入善駅前の米島商店、☎72-0579)でいつでも受け付けます
- 問い合わせ 農水商工課 商工振興係 内線317

あいの風ライナー停車駅



チャージ取扱駅

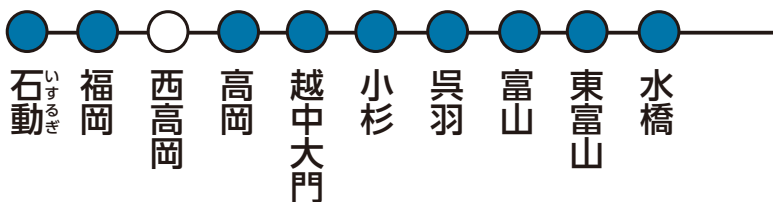

あいの風へのご意見



宮窪 航希さん
(16歳、黒部)

運賃値上げを心配していました。入善高校生にとって大切な交通手段なので、利用しやすさを維持していただきたいです。

県内自治体の合同企画

ここでは、県内の広報担当者が、各自治体の「ココが自慢」を広めるため、県民の皆さんを総力取材し、合同で紙面を作成。北陸新幹線開業後は、県民の皆さん全員が観光大使。共に富山の魅力を学び、アピールしていきましょう。



白エビやホタルイカなどの海の幸を食べてもらいたい
(浅田 優希さん・富山市)



太閤山ランドが大好きです。プール広場が最高！
(岩上 司くん・射水市)



日本一大きな「入善ジャンボ西瓜」をたくさんの人に食べてほしいです。スイカの王様、ジャンボ〜ル三世も日本一有名になったらうれしいな！

金谷 彩未ちゃん (5歳・入善町入膳)



五百石駅の展望テラス。立山連峰を一望できます
(田中 珠光さん・立山町)



8月のたてもんまつりは迫力があってカッコいい！
(山口 楽斗くん・魚津市)



トミヨも住む日本一小さな舟橋村です
(堀内 蒼海さん・舟橋村)



地鉄立山線は立山連峰を車窓から楽しめます！
(久世 邦雄さん・立山町)



比美乃江公園、海越しの立山連峰がオススメです
(川合 勝則さん・氷見市)



木曾義仲と巴御前の大河ドラマ化が楽しみです
(中川 奈緒さん・小矢部市)

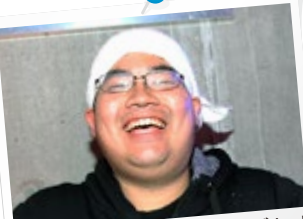

砺波の郷土料理「よごし」を味わってほしい
(斉藤 孝志さん・砺波市)



朝の立山連峰、夕方の富山湾の景色がとても綺麗です
(稲垣 サツ子さん・滑川市)



金屋町の情緒あふれる町並みは、心が温まります
(荒井 信子さん・高岡市)

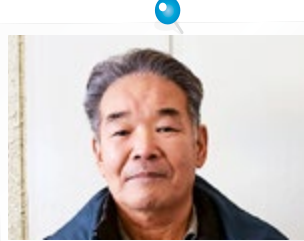

海から白馬岳の頂上まで続く自然の美しさが自慢です
(中山 昇さん・朝日町)

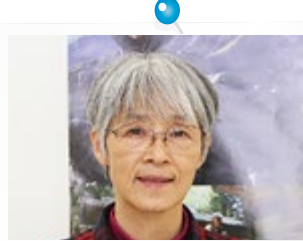

森林セラピー基地など身近に自然を体験できます！
(平野 妙子さん・上市町)



黒部峡谷で大自然の雄大さを感じてほしい
(村上 勝悦さん・黒部市)

START 4 県民の皆さん全員がとやまの観光大使 わたしのまちのココが自慢!



細工かまぼこの絵付け体験
が楽しめます！
(牧本 光輔さん・滑川市)



地域の人たちの優しさと景
色の美しさが自慢です！
(江尻 落さん・南砺市)



富山が誇るアート「細工か
まぼこ」を知ってほしい
(眞野 純一さん・富山市)



くろべ牧場まきばの風で、
ぜひ動物たちとふれあつて
(舟田 優衣さん・黒部市)

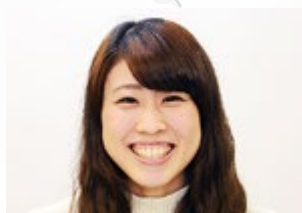

ぜひ、魚津の蟹気楼を見て
ください
(島崎 日菜女さん・魚津市)



一面のチューリップ畑。球
根も切り花も最高です
(清水 和美さん・砺波市)



白えびやかニ！きつときと
の海の幸を食べに来て
(米本 時美さん・射水市)



福野夜高祭の宵祭と本祭、
動と静の風情を楽しめます
(竹澤 良彦さん・南砺市)



エビみそスープのブラウンラーメンがおいしい！
「入善ラーメンまつり」には、もっともっとたくさ
んの人に来てほしいな。

上田 健生くん (5歳・入善町入膳)



おとぎの森公園は遊具がた
くさんあって楽しい！
(要明 快成くん・高岡市)



5千年前から朝日のヒスイ
は町の特産品です！
(南部 さおりさん・朝日町)



まんがロード、カラクリ時
計がオススメです
(松木 華代さん・氷見市)



おいしいホワイトラーメ
ン、食べに来てください
(飛渡 勝矢さん・小矢部市)



●昨年の新屋地区避難訓練

災害時にあなたの「助け」を必要としている人がいます

地域支援者の登録にご協力を!

町 では、もしもの災害のときに、自力で避難が困難な人(要援護者)を手助けしていただく、「地域支援者」を登録しています。

要援護者が3月ごろ、民生委員児童委員を通して、「自分の地域支援者の登録」を町へ申請します。登録を依頼されたときは、地域の安心安全のためにぜひご協力ください。

■地域支援者の役割(災害時)

①声かけ 避難準備情報が発令された場合や、避難すべき危険を察知した場合は、要援護者に声をかけ、情報伝達と安否確認を行います

②避難誘導 自主防災組織や、地域の支援体制を活用し、要援護者の避難誘導を行います
※地域支援者の活動は、義務ではなく、ボランティア精神に基づいて行います。要援護者の安否確認や避難誘導に対して、責任を負うものではありません

■地域支援者の条件

▽要援護者としてできるだけ同じ町内会であること▽要援護者の同居家族でないこと▽要援護者の緊急連絡先とできるだけ別の人であること▽民生委員児童委員でないこと

■問い合わせ 健康福祉課

高齢福祉係 内線142

Interview 地域支援者

のぶ お のりこ
杉本 信夫さん **紀子**さん夫妻
小摺戸

要援護者の人を支えるのは、地域住民全員ですが、代表者として登録しました。地域住民が高齢化する中、助け合える仕組みを作っておくと安心ですね。



Interview 地域支援者

のぼる
廣田 登さん
舟見

要援護者3人の地域支援員です。いざ大きな災害になると1人では限界があります。安否確認は声をかけるだけなので、若い人や女性にも担ってもらいたいですね。



みらーれテレビ からのお知らせ

4月6日早朝

テレビのチャンネルを再設定してください

アナログ放送終了に伴い、みらーれTVを利用している人は、4月6日の早朝から、NHKEテレビ(021ch)と北陸朝日放送(051ch)の両チャンネルが、現在の周波数設定では視聴できなくなります。お手数ですが、4月6日早朝以降にチャンネルの再設定をお願いします。

チャンネル設定の操作が分からない場合は、テレビの取扱説明書をご覧ください。右記の各メーカー「お客様サービスセンター」にお問い合わせください。

テレビメーカー名	問い合わせ
パナソニック Panasonic	F 0120-878-365 携
JVCケンウッド (VICTOR)	F 0120-2727-87 携 045-450-8950
三菱電機	F 0120-139-365 携 0570-077-365
HITACHI (日立)	F 0120-3121-11 携
シャープ SHARP	F 0120-001-251 携 0570-550-113
TOSHIBA (東芝)	F 0120-97-9674 携 0570-05-5100
ソニー SONY	F 0120-333-020 携 050-3754-9577

F …フリーダイヤル
携 …携帯電話用

さい。みらーれテレビのホームページでも案内します。

3月31日正午

デジタル変換サービスが終了します



テレビ画面右上に「デジタル変換」と表示されているテレビは、アナログ放送終了に伴い、

3月31日正午から視聴できなくなります。次のいずれかの対応をお願いします。

①デジタルテレビに買い替え

②デジタルチューナーを設置

※アナログで放送していた「NHKBS1」「BSプレミアム」を引き続き視聴するに

は、みらーれテレビの「BSデジタルコース」を契約するか、BSアンテナを設置する必要があります。

3月31日正午

ケーブルテレビのFMラジオ放送を終了

電波受信設備の老朽化に伴い、ケーブルテレビのFMラジオ放送を終了します。FMラジオは、アンテナ受信でお聴きください。

●アンテナ受信周波数(MHz)

▽ラジオ・ミュー 76・1

▽NHK-FM 81・5

▽FMとやま 82・7

問い合わせ

みらーれテレビ

74-19321

飼い主の皆さんは

犬の手続きを お忘れなく



ないときなどは、最寄りの動物病院などで受けましょう。接種の際は、3月下旬に送られる案内はがきをお持ちください。

●犬の登録
愛犬が生後90日を過ぎたら、住民環境課で登録手続きをしてください。飼い主がいることを示す「犬鑑札(犬を見分ける札)をお渡しします。犬が死亡したときや飼い主が変わった場合、引越したときもご連絡ください。

▼登録料 3000円(登録は、狂犬病予防注射の各会場でも受け付けます)

■問い合わせ
住民環境課生活環境係
内線135

犬の飼い主の皆さんは、生涯に一度の「犬の登録」と、毎年の「狂犬病予防注射」を受けさせることが必要です。

●狂犬病予防注射

狂犬病予防注射は毎年の接種です。ことしは左表の日程で集団接種を行います。どの会場でも受けることができます。都合が合わない

【予防注射の日程表】

4月7日(火)

舟見	舟見交流センター	9:00~ 9:40
野中	野中地区交流センター	9:55~10:15
新屋	新屋公民館	10:30~11:00
小摺戸	小摺戸公民館	11:15~11:35
上原	上原再生広場 (上原保育所横)	13:00~13:40
青木	広域働く婦人の家	13:55~14:15
飯野1	JAみな穂西部支店	14:30~15:00
飯野2	入善漁業協同組合	15:15~15:35

4月8日(水)

横山	漁村センター	9:00~ 9:20
柗山	柗山公民館	9:35~10:15
入善	入善分団消防屯所	13:00~14:00

※観覧料などが必要なイベントもあります。詳しくはお問い合わせください。

●発電所美術館春の収蔵品展●

発美展 - glowing -



発電所美術館は4月15日、開館20周年を迎えます。3月7日(土)から始まる発美展では、美術館で収蔵する過去の企画展開催作家の作品を約40点展示。

歴代の企画展を作品とともに振り返り、次の10年へと新たな一歩を踏み出す発電所美術館をお楽しみください。

- 会期 3月7日(土)～3月29日(日)
- 休館日 月曜日
- 開館時間 午前9時～午後5時
- 料金 一般200円/高大生100円
中学生以下無料
- 問い合わせ 発電所美術館



「入善町歩こう会」で一緒に歩きませんか

入善町歩こう会は、新入会員を募集しています。「心身ともに爽やかに歩こう」をモットーに、毎年4月～11月に月1回開催。町内外の片道4～5kmのコースを休憩や食事を交えながら楽しく歩いています。皆さんも、季節ごとに移りゆく景色を楽しみながら一緒に歩いてみませんか。

初回は4月19日(日)午前8時30分に入善インターチェンジ南側駐車場集合。周辺のフラワーロードを散策します。

- 会費 入会金、年会費ともに1,000円
- 申し込み 尾谷善政 ☎74-0937
竹内秀夫 ☎72-0276

スポーツクラブ入善

3月度受講生募集

- ◎…会場は総合体育館
スポーツクラブ入善で確認ください
- 問い合わせ スポーツクラブ入善
☎080(3749)8292
- ◎わんぱくスポーツ道場
14日(土) …… 9:30～11:30
- ◎パワーヨガ教室
10日を除く火曜日 … 9:30～11:30
11日を除く水曜日 … 19:00～21:10
- ◎ズンバゴールド教室
毎週金曜日 …… 10:50～11:50
- ◎ステップエクササイズ教室
毎週水曜日 …… 14:40～15:40
- ◎かんたんピラティス教室
毎週木曜日 …… 10:50～11:50
- ◎ピラティス教室
21日を除く土曜日 … 19:30～20:30
- ◎エアロビクス教室
毎週火曜日 …… 20:00～21:00
- ◎レッツ!!スポーツ
4日(水)、18日(水) …… 20:00～21:15
- ◎はじめてのビューティフル・フラ
毎週木曜日 …… 20:00～21:00

ゴルフ教室 受講生募集

町ゴルフ協会では、皆さんのゴルフ技術向上をお手伝い。ゴルフを始めたい人やレベルアップしたい人、みんな集まれ。



- 日程 4月6日～5月18日までの
毎週月曜日(全6回)午後7時～9時
※5月4日(月・祝)は休み
- 場所 インターゴルフクラブ(黒部市)
棚山ゴルフ倶楽部(朝日町)
- 募集コース
▷小学生コース(先着10人)
町内小学生の新4年生～6年生
▷一般コース(先着10人)
町内に住む人や町内で勤めている人で、ゴルフ初心者
- 受講料(練習球代、保険料を含む)
▷小学生 6,000円 ▷一般 9,000円
- 申し込み 3月3日(火)～15日(日)まで、総合体育館で受け付け

Joy Calendar

お楽しみカレンダー 3月

◎ 第23回おたのしみ卓球大会 8:30～ 総合体育館	1日
◎ 春のお弾き初め会・美桐会 12:00～ うるおい館イベントホール	2日
◎ 入善名水寄席 歌丸・花緑二人会 14:00～ コスモホール	3日
◎ ひな祭りお茶会(東部保育所) 9:30～ うるおい館和室	4日
◎ 冬季テニス教室(12日、19日、26日) 19:00～ 総合体育館	5日
◎ 発美展(～29日) 9:00～ 発電所美術館	6日
◎ 新川地区高等学校冬季新人バレーボール大会 8:30～ 総合体育館	7日
◎ 牛田智大ピアノリサイタル 14:00～ コスモホール	8日
◎ 町カローリング大会 13:00～ 総合体育館	9日
◎ あぐり陶遊会作陶展(～15日) 9:00～ 町民会館ギャラリー	10日
◎ ニュースポーツ教室 19:00～ 総合体育館	11日
◎ 入善西バドミントン交流大会(スポ少) 8:30～ 総合体育館	12日
◎ 新川青年会議所講演会 「怪魚ハンター夢を釣る」(18歳で案内) 14:00～ うるおい館イベントホール	13日
◎ 第24回町バドミントン交流大会 9:00～ 総合体育館	14日
◎ 入善まちたび観光ガイド養成講座 10:00～ うるおい館多目的ホール	15日
◎ 第15回歌と踊りの桜まつり 13:00～ コスモホール	16日

カルチャー&スポーツイベント情報

16 月	
17 火	
18 水	
19 木	
20 金	<p>S 平成26年度ミカサ・モルテンカップ第13回 北信越中学新人バレーボール優勝大会(～22日) 8:00～ 総合体育館</p> <p>●第20回雪翠展(～22日) 9:30～16:00 サンウェルせせらぎホール 岡ひだまり ☎025(564)2043</p> <p>☐ コスモホール春のピアノ開放(～22日) ①11:00～②13:00～③15:00～ ④17:00～ コスモホール</p>
21 祝	
22 日	 <p>こあら保育所の3月生まれ [1～10] 杉本 瑛堆くん(右)、 [11～20] 高見 諤くん(中)、 [21～31] 中村 百恵ちゃん(左)が 日づけをかきました</p>
23 月	
24 火	
25 水	
26 木	☐ バルーンアート展(～29日) 10:00～ 町民会館ギャラリー
27 金	
28 土	<p>☐ 第25回リトル・コンサート 13:15～ コスモホール</p> <p>☒ 春一番コンサート・シンガー英樹 19:00～ うるおい館マルチルーム</p>
29 日	<p>●入善町消防団春季訓練 14:30過ぎの予定 町消防防災センター</p> <p>☐ 映画「永遠の0」入善上映会 14:00～ コスモホール</p> <p>☒ あすなるコンサート 「故郷に想いを寄せて！」 16:00～ うるおい館イベントホール</p>
30 月	
31 火	<p>問い合わせ ☐ 町民会館コスモホール ☎72-1105 ☒ 総合体育館 ☎74-2500 ☒ 下山芸術の森・発電所美術館 ☎78-0621 ☒ うるおい館 ☎72-0123</p>

コスモホール・コンサート・セレクション

(第1回)
庄司紗矢香&ジャンルカ・カシオーリ
デュオ・リサイタル

●日時 6月2日(火)午後7時開演

(第2回)
成田達輝&萩原麻未デュオ・リサイタル

●日時 9月27日(日)午後3時開演

●料金 全席指定

2公演セット券6,000円

※3月29日(日)までセット券を販売しています。各単独券は4月以降に発売。

●問い合わせ 町民会館

アジアを代表する若きアーティストの“現在”を聴く!

牛田智大 ピアノリサイタル

●日時

3月8日(日)

午後2時開演

●料金

全席指定

S席 3,500円

A席 3,000円

※2公演セット券を持っている人は、本公演にそのままご入場いただけます。

●問い合わせ 町民会館

チケット
発売中



入善名水寄席

ケーシー高峰・林家三平 二人会

●日時 6月14日(日)午後2時開演

●料金 全席指定

S席 2,800円/A席 2,500円

※チケット3月7日(土)発売開始

受付時間:窓口 午前9時～

電話 午前10時～

※一般発売日前にコスモホール有料会員先行予約があります。ご了承ください。

●問い合わせ 町民会館

移動上映会

映画「永遠の0」

入善上映会

戦時中特攻で亡くなった祖父の生き様を、孫が関係者を訪ねて辿っていくヒューマンドラマをご覧ください。

●日時 3月29日(日)

午後2時上映

●料金 全席自由

前売一般 800円

前売高校生以下 300円

(当日それぞれ200円高)

●問い合わせ 町民会館

チケット
発売中

コスモホール

春のピアノ開放

※使用ピアノ:(どちらか選択)

スタインウェイ/パーゼンドルフアー

●日時 3月21日(祝)、22日(日)

①午前11時～②午後1時～③午後3時～

④午後5時～(各100分間)

●料金 参加費3,000円(1回)

※参加するためには、必ず事前申し込みが必要です。

●問い合わせ 町民会館



Kyoudai Balloon

春休みバルーンアート展

テーマパーク～可能性は無限大～

バルーンアートによるテーマパークを会場内に展示制作します。ご家族そろってお楽しみください。

●会期 3月26日(木)～3月29日(日)

●開館時間 午前10時～午後8時

●料金 入場無料

●問い合わせ 町民会館

＜バルーン体験教室のお知らせ＞

●日時:3月29日(日)

①午前11時～②午後2時～(各60分)

●参加費:300円※先着20人

●会場:町民会館第1研修室

※申し込みは当日午前9時から受け付け

この人

ソフトテニスダブルスで
全国大会の切符をつかむ

入善EASTクラブ
小坂 海翔君（小学2年）
大家 健慎君（小学2年）

ここでは、みなでつくるページです。情報をお寄せください。秘書政策係 ☎72-11100 内線201

全国の舞台で成長したい



●得意なプレーを教えてくださいました

小坂 海翔君(右) ミスが少ない堅実なプレーが強み
大家 健慎君(左) 前に出ている選手の横を抜く「パッシングショット」が得意

千葉県で開催される「第14回全国小学生ソフトテニス大会」のダブルス4年生以下男子の部・富山県代表に、スポ少「入善EASTクラブ」の小坂海翔君（今江）・大家健慎君（舟見）の小学2年生ペアが選出されました。

県代表選考の舞台は、11月15、16の両日に開催された「第5回富山県冬季小学生ソフトテニス大会」。体格で勝る小学3、4年生と競った2人は、対戦相手との年齢差を感じさせない息の合ったコンビプレーで躍動。出場15ペア中4位に輝き、全国大会への切符を手に入れました。

スポ少で指導する山口敏彦さん（入膳）は、「2人が突出しているのは、気持ちの強さ。練習を大きな声で引っ張っていく姿勢は、ほかの児童の見本です」と語ります。

夏休みに特訓を重ねた2人は、「目標は、プロテニスプレーヤーの錦織圭選手。一球一球に全力を尽くして戦いたい」と意気込みます。

大会は3月30日に開幕。リーグ戦を戦い、成績優秀なペアがトーナメントに進出します。全国の舞台で活躍を目指す2人に、皆さんのあたたかい応援をお願いします。

補聴器相談会

3/24(火)
AM10:00
～PM5:00

補聴器の専門相談員が、あなたの「聞こえ」についてアドバイス。ご使用中の補聴器の調整・点検も無料でいたします。尚、ご一報いただければ送迎いたしますので、お気軽にお申し付け下さい。

メガネ
補聴器
宝飾
時計

(有)なかしま

補聴器はシーメンス

入善町入膳
5242

TEL 72-2311

第30回 明石農機魚津店・入善店合同

2015
新川広域

ビッグフェア

優良中古農機 59台

3月6日(金) 7日(土) 8日(日)
魚津蛇田倉庫特設会場





絆を深める初挑戦

野中地区で1万個ドミノ倒し

野 中地区の住民約60人が2月1日、同地区交流センター(あぐり館)で1万個ドミノ倒しに挑戦しました。若手の住民らでつくる「あぐり委員会」と同地区公民館が初めて企画し、同施設の廊下や軽運動室の床一面を使用。参加者は、一つ一つ丁寧にドミノを並べ、「アグリ」の文字などの仕掛けを施しました。1万個のドミノ全てが倒れると、参加者は一斉に歓声をあげ、成功を喜び合いました。

火災から守れ、文化財

藤保内神社と十三寺を特別査察



文 化財防火デーの1月26日、舟見の藤保内神社(高尾吉房宮司)と中尾山十三寺(入井寛道住職)で消防特別査察が行われ、万一に備えた防火体制を確認しました。2カ所で計約20人が参加。消火設備などを消防署員が点検し、消火器の取り扱いなどを訓練しました。同神社は本殿が町指定の文化財。同寺には、県指定の木造千手観世音菩薩立像や町指定の木造二天像などの文化財があります。



地場産の味を体験

にゅうぜん食育体験ツアー

町 教育委員会が2月11日、「にゅうぜん食育体験ツアー」を行い、小学生の親子12組が地場産野菜の収穫や料理を楽しみました。JAみな穂がジャンボ西瓜の売り上げの一部を町に寄付する事業「大きくなれ」の寄付金を使い、初めてツアーを実施。一行は、「北斗農産」と「stay gold」でらだファーム」で野菜を収穫。サウエルで野菜を使った料理を作り、皆で味わいました。

わらを編んで傷防ぐ

ジャンボ西瓜の「さん俵」作り



入 善ジャンボ西瓜^{すいか}を包む「さん俵」作りが最盛期を迎えた2月5日、上野のスイカ農家、道又光雄^{みつお}さん(84)方で作業が行われました。さん俵は、出荷の際にスイカを包み傷を防ぐわらの編み物。農閑期を利用して生産農家を作ります。生産組合が使うさん俵1万6千枚(スイカ8千玉分)のうち、道又さんは約2500枚を製作。道又さんは「こしも大きく味の良い西瓜を作りたい」と話します。

相談のコーナー

☎…日時 場…場所 問…問い合わせ先

総合相談

法律 ☎…18日(水) ※要予約
[相談員 弁護士]

障がい者 ☎…11日(水) ※要予約
[相談員 専門相談員]

成年後見 ☎…4月9日(木) ※要予約
[相談員 行政書士]

母子・父子・児童 ☎…24日(火) [相談員 母子・父子
自立支援員兼家庭児童相談員]

心配ごと ☎…20日(金) [相談員 心配ごと相談員]

●時間は各午後1時30分～3時30分

生活・就労 ☎…11日(水)、25日(水)
午前10時～11時30分
[相談員 相談支援員]

自立支援・金銭管理 ☎…月～金、午前9時～午後4時
[相談員 町社協職員]

※住宅改造相談、生活福祉資金相談も承ります。

場…健康交流プラザ「サンウェル」相談室

問…町社会福祉協議会 ☎72-5686

人権なやみ・行政

☎…3日(火) 午後1時30分～4時
[相談員 人権擁護委員・行政相談委員]

場…うるおい館会議室

問…住民環境課住民係 内線131

国民年金・厚生年金

☎…19日(木)午前10時～正午、午後1時～3時
受付は午後2時30分まで

場…役場1階相談室 [相談員 年金事務所職員]

問…住民環境課住民係 内線132

教 育

☎…毎週月～金曜日 午前9時～午後5時
(時間外は留守番☎72-2331をご利用ください)

場…教育センター(うるおい館)

問…教育センター ☎72-0009

町PTA相談室 ☎72-2331(月水金の午後)

町営住宅空室状況

■募集住宅と空室数

東町住宅(一般) 1戸
東町住宅(シルバー) 2戸
東町住宅(特定公営) 2戸
西町住宅(一般) 4戸
西町住宅(定住) 0戸
舟見住宅 5戸
新梶山住宅 4戸
駅南住宅 3戸

■募集期間

3月2日(月)～13日(金)
(土、日、祝日を除く)
※多数のときは抽選

■申し込み・問い合わせ

建設下水道課
住宅・公園係
内線340・341

例月出納検査結果報告

◆検査対象(平成26年12月分) 一般会計、特別会計の収支状況と現金の保管状況

◆検査期日 1月21日(水)

◆検査結果 誤りは認められなかった。
入善町監査委員 米澤憲二郎 松澤孝浩

4月1日
OPEN

青野パークゴルフ場の 団体申し込み受付開始



より快適なコースに

現在、冬期休業中の青野自然公園パークゴルフ場は、4月1日から開場します。20人以上の団体の利用するときは、10日前までの申し込みが必要です。申し込みは3月2日(月)から受け付けます。個人利用の場合は申し込みはおりません。受け付けの「利用記録簿」に記入し、マナー

を守ってご利用ください。

※平成26年度から有料化しました。各種大会や団体利用などにより、個人利用が制限される場合があります。

■開場期間 4月1日(水)～11月30日(月)

※毎週火曜日は休場です。また、火曜日が祝日のときは開場し、その翌日に休みます。

■利用時間 「4月～5月、10月～11月」午前8時～午後5時 「6月～9月」午前8時～午後6時

■利用料 「シーズン券」▽町パークゴルフ協会員 118千円
▽町民 11万▽町外の人 11

案内 GUIDANCE



4月1日は住基カードの 手続きができません

4月1日(水)は、入善町役場の「住基ネット」が停止するため、次の手続きができませんのでご注意ください。4月2日(木)からは、通常どおり手続きできます。

①住基カードや電子証明書の

1万5千円(「日券」▽一般 11500円▽中学生以下無料)▽10人以上の団体 14000円
[回数券12回分]5千円 [1日用具レンタル料]1000円

■申し込み・問い合わせ

青野自然公園パークゴルフ場
☎090(7084)1100

3月16日(月)まで 税申告はお済みですか？

所得税の確定申告、住民税申告は3月16日(月)が提出期限です。サンウェルなどで申告相談を開催中。気軽に相談ください。詳しくは本紙2月号をご覧ください。

■町の相談日 3月16日(月)までの平日 午前9時～正午、午後1時～4時

■場所 サンウェル

●舟見、野中両地区の申告相談

3月2日(月)～4日(水)舟見交流センター

●魚津税務署の申告相談 3

発行
②住基カードを持っている人の転入や転出の届け出
■問い合わせ 住民環境課 住民係 内線131

町議会3月定例会日程

3日(火)		※本会議(提案理由説明)
11日(水)		※本会議(代表・一般質問)
12日(木)	10:00～	※本会議(一般質問、質疑、委員会付託)
13日(金)		総務常任委員会
17日(火)		産業教育常任委員会
19日(木)	13:30～	※本会議(討論・採決)

※本会議は、みら一テレビで中継されます。

月16日(月)までの午前9時～午後4時(土、日は休み)
魚津税務署4階
■問い合わせ 税務課 住民税係 内線122

高校や大学の奨学生 希望者は申し込みを

町は山本育英奨学資金、町育英奨学資金による平成27年度奨学生の希望を受け付けます。左記へ申し込みください。
申込期間は4月1日(水)～5月22日(金)です。
※年度途中で修学困難となった生徒や学生のため、追加募集する予定です。

●**大学生**(山本育英奨学資金)
■**対象** 町内に住み、お子さんが大学に入学するか在校中で、学費の支払いが困難な人

■**金額** 在学中1カ月に付き5万円をお貸しします。返済期間は卒業後15年以内。無利子です。

●**高校生**(町育英奨学資金)
■**対象** 高校、高等専門学校に入学するか在校中で、学費の支払いが困難な人

■**金額** 在学中1カ月に付き5万円をお貸しします。返済期間は卒業後15年以内。無利子です。

■**申し込み・問い合わせ** 教育委員会事務局学校教育係 内線351

■**金額** 在学中1カ月に付き5千円を支給します(返済する必要はありません)

■**申し込み・問い合わせ** 教育委員会事務局学校教育係 内線351

学用品などの就学費用を 支援します

町は小中学校に通う児童・生徒のうち、経済的な理由で就学にお困りの人を対象に、学校に必要な学用品などの費用を支援します。希望する人は学校と相談の上、申請書を学校へ提出してください。

■**問い合わせ** 教育委員会事務局学校教育係 内線352 または、各学校へ

スポーツ保険加入で 安心・エンジョイ

平成27年度スポーツ安全保険の加入受け付けが始まります

農業振興に貢献した 田中さんら4人が受賞

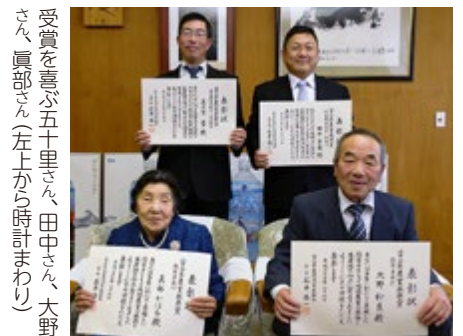

受賞を喜び五十里さん、田中さん、大野さん、眞部さん(左上から時計まわり)

県の「元気とやま農林水産奨励賞」「農業振興賞」の表彰式が2月6日、県庁で行われ、町内からは、農林水産大臣賞を受けた田中吉春さんをはじめ4人が受賞しました。

- 受賞者**(敬称略)
- ▷県農業振興賞・米部門 田中吉春(中沢)
 - ▷同・大豆部門 五十里章(東五十里)
 - ▷同・指導者部門 大野松良(上飯野新)、眞部かほる(舟見)

3月31日までの1年間
■**問い合わせ** 総合体育館 ☎74-2500

学校の体育施設を開放 利用団体は会議に出席を

町は平成27年度の学校体育施設(体育館、グラウンド)の開放定期利用を希望する団体を対象に、団体代表者会議を開きます。各団体の代表は出席ください。平成27年度からの新規利用希望団体の代表者も出席をお願いします。

■**会議日**(施設ごとに開催)
▽体育館 3月12日(木)
▽グラウンド 3月13日(金)

■**時間** 午後7時30分
■**場所** 総合体育館の研修室

■**問い合わせ** 教育委員会事務局生涯学習・スポーツ係 内線353

食育の知恵袋 107

あつた? パパ
朝ごはん食べてないの?
ソウ...やせてきたよおね
1日2食していいんだ

逆効果です!
朝食を食べないのは
ババさんストップ!!

1日2食だと空腹の時間が
長くなり、エネルギー不足!
体は栄養を蓄えよつとるので、
食べたものを脂肪に変えやすくな
りますよ

毎日3食しっかり
食べてください
面白くない!
いけな
いかな?
1日2食していいの?

■問い合わせ 食育・栄養指導係 内線 357

結果に自信があります!

カジュアル2,000円エステ

エステルーム
forest
フォレスト

■**問い合わせ** (担当 野坂)
TEL 080 (3044) 1136
住所 入善町下飯野151-8
営業時間 午前10時～午後8時
定休日 第2・4日曜日

■**新規限定** エステオプション券プレゼント!(2,000円分)

パソコン修理・データ復旧などで困ったらお電話ください

パソコン診療所

入善店・魚津店・富山店

■**出張エリア** 富山市・滑川市・魚津市
黒部市・入善町・朝日町

■**TEL** 0120(05)2065

■**取扱い** 電話で24時間受け付け

(担当 浜西)

■**修理・設定**
おまかせください!

悩みごとや困りごとの
総合相談会を開催

「こころと暮らし、いのちの相談会」と題して相談会を開催。悩みごとなどを専門の相談員がお聞きします。家族や周囲の人からの相談も受けます。相談無料で予約不要。

■日時 3月14日(土)
午後1時～4時
(受付は午後3時30分まで)

■場所 サンウエル

■相談内容 ▽心の健康▽多重債務や消費生活▽仕事や労働、経営▽介護や福祉など

■問い合わせ 保健センター
☎72-10343

中央公民館利用団体の
登録を受け付けます

町民会館は、中央公民館で生涯学習活動を行う利用団体の登録(平成27年度分)を受け付けます。登録、承認された団体は、公民館使用料の全額免除や5割減免などの特例

まちなか屋が閉店

皆さんに親しまれた「とれたて入善まちなか屋」は3月19日(木)で閉店します。長年、ご利用いただきありがとうございました。

が受けられます。

※冷暖房費は実費負担

■申込方法 町民会館に備え付けの申請書に、会員名簿を添えて申し込みください。

■使用料免除などの開始日 3月22日(日)までに申請して登録された団体は、4月1日から適用されます。それ以後の申請は、登録された日から適用となります。

■申し込み・問い合わせ 町民会館 ☎72-11105

町の勤労青少年ホームが
3月末で閉館

町の勤労青少年ホーム(下飯野)は、老朽化に伴い3月末で一般利用を終了します。4月以降の園家山キャンプ場利用の申し込みは、今までどおり同ホームで受け付けます。

■キャンプ場の申し込み・問い合わせ 勤労青少年ホーム ☎72-12788

消防防災センター完成へ
3月29日(日)に竣工式

上原町営住宅跡地で建設中の消防防災センターが間もなく完成し、次の日程で竣工式を行います。式では、祝賀行事として消防団員による放水水などを行う予定です。

※駐車場に限りがありますの

で、入善西中学校、上原再生広場前など周辺の駐車スペースをご利用ください。

■期日 3月29日(日)
※裸放水は午後2時30分過ぎの予定

■問い合わせ 総務課消防係 内線215

県新川厚生センターなどが
公開講演会を開催

■日時 3月3日(火)
午後2時30分～4時

■場所 うるおい館

■内容 演題「親の自立・子の自立」/講師 真生会富山病院心療内科部長明橋大二氏
※参加無料で予約不要

■問い合わせ 県新川厚生センター ☎52-12647

新川青年会議所が
3月講演会を開催

新川青年会議所の3月度講演会が開かれます。今回は、「怪魚ハンター」と呼ばれる小塚拓矢氏が、「NOFISH HUNTER」と題して講演します。入場無料。左記まで事前申し込みが必要です。

■日時 3月14日(土)午後2時～(受け付け 午後1時～)

■場所 うるおい館

■問い合わせ 新川青年会議所事務局 ☎22-5976

医療知ってるつもり?

増加をストップ!
みんなで心掛けよう
上手な医療費の節約

少子高齢化などにより、近年の医療費は増加の一途をたどっています。このまま増え続けると、その給付費用を補うため保険料など加入者負担が増えることが考えられます。

医療費を上手に節約するために、次のポイントに注意しましょう。

●医療費節約のポイント

- ▽ジェネリック医薬品(後発医薬品)を利用する
 - ▽薬のもらい過ぎに注意
 - ▽重複受診をやめる
 - ▽かかりつけ医を持つ
 - ▽健康診断を受ける
 - 一人一人の小さな心掛けが医療費の増加に歯止めをかけます。日ごろから健康づくりを心掛け、お医者さんのかかり方などを工夫しましょう。
- 問い合わせ 健康福祉課 医療係 内線145

年金だより

春は異動の季節
こんなときは
年金手続きを忘れずに

春は就職、退職、転居など、生活の変化が多い季節。生活の変化に伴い、国民年金の種別が変わったときには、手続きが必要です。

手続きをしないと年金を受け取れない場合があるので、忘れずに行いましょう。

■問い合わせ 住民環境課 住民係 内線132

こんなとき	どうする	届出先
60歳前に会社を退職	第1号被保険者へ切り替え	役場
会社へ就職	第2号被保険者へ切り替え	勤務先
配偶者の扶養になる	第3号被保険者へ切り替え	配偶者の勤務先
配偶者の扶養を外れる	第1号被保険者へ切り替え	役場
住所や氏名が変わる	変更手続き	役場 ※被扶養者は配偶者の勤務先

ふるさと納税に感謝します

1月10日～2月9日受け付け分

- 野本 美幸さん (東京都) 1万円
- 森 秀雄さん (東京都) 1万円
- 井上 明男さん (神奈川県) 1万円
- 川井 進さん (愛知県) 1万円
- 匿名希望 12人 13万円

○ふるさと納税の申し込み、問い合わせ
秘書政策室 秘書政策係 内線202

町教育委員会では「杉沢の沢スギ」の保護活動を行うボランティアを募集しています。申し込みは不要。作業当日に現地へお越しください。

■日時 3月1日(日)、15日(日) 各日午前9時～11時



雨の日はカッパを忘れずに=今年の活動

杉沢の沢スギを守る「沢スギお助け隊」を募集

募集 RECRUITMENT



町の工事発注状況

①…請負金額 ②…予定価格 ③…落札率

1月分 500万円以上のもの

農山漁村	活用施設周辺整備交付金事業	(金額は税抜き)
●	●	●
●	●	●
●	●	●
●	●	●

■集合場所 沢スギ自然館
■内容 杉の葉拾いなど
■用意していただく物
①軍手 ②長靴 ③汚れてもよい服装(長袖・長ズボン)
■問い合わせ 教育委員会事務局文化係 内線355

■募集科・訓練期間
①エコ住宅リフォーム科▽企業実習付コースⅡ1年間▽一般コースⅡ6カ月間
②ビジネス実務科▽パソコン・経理コースⅡ4カ月間
■定員 ①各コース10人 ②20人
■申込期限 3月30日(月)
■申込方法 ハローワーク魚津に願書を提出してください

技術専門学院新川 4月入校生を募集

■問い合わせ 県技術専門学院新川センター(黒部市三日市) ☎52-0251

■J Aみな穂庭木教室の受講者を募集
J Aみな穂では、剪定の実践や病害虫防除の講習など、庭木の手入れに役立つ講習会を一年間にわたり行います。

■講習期間 3月28日(土)

みずはくツアーの参加者を募集

「春を探しに行こう」をテーマに黒部川扇状地の水・自然・歴史を体験するバスツアーが行われます。

■日時 3月22日(日) 午前10時～午後3時
■集合場所 午前10時に「大辻や(黒部市若栗)」
■定員 先着25人
■参加料 500円(小学生以下無料)※弁当持参
■申し込み・問い合わせ 黒部川扇状地フィールドミュージアム事業推進協議会 ☎090(8262)4985

県民カレッジ新川地区センターでは、平成27年度に行う「ふるさと発見講座」共学講座の受講者を募集。講座内容や申込方法など詳しくは、左記まで問い合わせください。

■申込期限 3月22日(日)
(各講座の定員を超えた場合は抽選します)

■申し込み・問い合わせ 県民カレッジ新川地区センター ☎22-14001

県民カレッジ新川地区センターでは、平成27年度に行う「ふるさと発見講座」共学講座の受講者を募集。講座内容や申込方法など詳しくは、左記まで問い合わせください。

■申込期限 3月20日(金)
■申し込み・問い合わせ J Aみな穂菅農センター庭木教室事務局 ☎74-12440

■受講料 年会費3500円
■場所 J Aみな穂菅農センター2階会議室
■申し込み・問い合わせ 12月5日(土)までの計7回 ※詳しくは左記までお問い合わせください

黒部川明日温泉元湯 源泉かけ流し、天然の化粧水

Baden Akebi 明日あけび

観光シーズン間近
パート・アルバイトを大募集
清掃、配膳、厨房の補助、バスの運転など
気軽にお問い合わせください

3月の休館日は17日(火)です。
ご宿泊、日帰り入浴、各種宴会にご利用ください。

●予約・問い合わせ ☎78-2525

家族のための耐震・耐風施工

田代瓦店 創業明治20年

「安心安全な瓦屋根工事と太陽光パネルの設置事業が革新的である」と富山県に認定されました

問い合わせ・資料請求 ☎72-0222

健康宅配便

予防接種はお済みですか？

以下の4つの予防接種は、接種期限内であれば無料で受けることができます。接種期限を過ぎると、全額自己負担になるのでご注意ください。接種が済んでいるかどうかは、母子健康手帳（高齢者は健康手帳）を確認しましょう。

接種は、事前に医療機関へ予約が必要です。

●お子さんの予防接種

予防接種の種類	対象となる人	接種期限
麻しん・風しん混合(第2期)	年長児(平成20年4月2日～平成21年4月1日生まれ)	3月31日まで
二種混合(ジフテリア・破傷風)	小学校6年生(平成14年4月2日～平成15年4月1日生まれ)	3月31日まで
水痘(水ぼうそう) ※過去に接種した人は、対象とならない場合があります	1～2歳のお子さん	対象年齢内
	3～4歳のお子さん(本年度に限る)	3月31日まで

▶持っていくもの…母子健康手帳、接種券・予診票、住所を確認できるもの

●高齢者の予防接種

予防接種の種類	対象となる人	接種期限
高齢者の肺炎球菌 ※過去に接種した人は、対象とならない場合があります	平成26年4月1日～平成27年3月31日までの間に、65、70、75、80、85、90、95、100歳になる人	3月31日まで
	101歳以上の人(本年度に限る)	3月31日まで
	60歳以上65歳未満の人で、心臓、腎臓、呼吸器や免疫機能に障がいがある人	対象年齢内

▶持っていくもの…健康手帳、負担金2,500円、保険証

●問い合わせ 保健センター ☎72-0343

●児童センター

開館時間/9:30～18:00 ☎72-1990

●ふれあい広場 月～金曜日 10:00～

▶わんわんサークル 毎週水曜日 10:30～(1～3歳対象)

▶ぴよぴよサークル 毎週金曜日 10:30～(0～1歳対象)

※小学校の春休み期間(3月25日～)は学童保育を行うため、サークルは休みます。再開は4月8日(水)からです。

●『出前保育』保育士さんと一緒に遊びましょう

○日時 3月4日(水) 10:30～(1～3歳対象)

●『ベビーマッサージ』親子でスキンシップをしましょう

○日時 3月6日(金) 10:30～(0～1歳対象)

○持ち物 バスタオル

●『リトミック』ピアノに合わせて遊びましょう

○日時 3月11日(水) 10:30～(1～3歳対象)

3月13日(金) 10:30～(0～1歳対象)

●『百人一首大会』遊びながら勉強しよう

○日時 3月20日(金) 16:00～(小学生対象)



写真は2歳児歯科健診・3歳児フッ素塗布に集まったよい子たち

健康と福祉

入善町役場 ☎72-1100

健康交流プラザ サンウェル内

保健センター ☎72-0343

社会福祉協議会 ☎72-5686

入善町地域包括支援センター

☎74-1073

入善児童センター ☎72-1990

善意の窓

あたたかいご芳志に感謝いたします。

入善町社会福祉協議会・入善町善意銀行 1月1日～31日

●社会福祉事業資金へ

(敬称略)

住所	氏名	金額	備考
新屋	若狭 星一	100,000円	高齢者叙勲「瑞宝双光章」の受章記念として
青島	大角智代子	200,000円	亡夫秀雄の供養に代えて

●物品の部

(敬称略)

住所	氏名	品名
新屋	長谷川和江	使用済み切手320枚 [㊦]
アイシン・メタルテック株式会社		使用済み切手280枚 [㊦]
新川厚生センター		使用済み切手190枚 [㊦]
匿名		使用済み切手235枚 [㊦]
匿名		年賀はがき49枚

ふくしの扉

●ボランティア活動保険に加入しませんか

町社会福祉協議会では、ボランティア活動中の事故に備えるため、ボランティア保険への加入をお勧めしています。

掛け金 年間300円～

補償金額 通院日額4,000円、入院日額6,500円など

補償期間 4月1日～翌年3月31日

補償内容 傷害事故・賠償事故

●受け付け・問い合わせ

入善町社会福祉協議会 ☎72-5686





おめでとう

平成27・1・16から
2・15届け出まで

(敬称略)

住所	保護者	性別	名前
新屋	寺崎 裕貴	男	翔馬
上野	浅野 哲也	女	友花
横山	寺田 友洋	男	亘我
小摺戸	寺林 雄希	男	亘起
桐山	宝田 瑛吾	女	莉璃衣
西中	幅 崇仁	女	ゆず菜
青木	岩田 真樹	男	理玖
入膳	大和 高広	男	航介
舟見	梨木 一也	女	絵未
桐山新	大田 英樹	男	悠真
一宿	谷川 正英	女	明咲日



おくやみ

平成27・1・16から
2・15届け出まで

住所	氏名	年齢	世帯主
下飯野	塚田 甚一	87	本人
木根	川原 勇	91	本人
青木	高澤 久幸	81	本人
下山	鍋嶋 キヨ	97	竹男
入膳	船田 正義	84	本人
芦崎	立塚 博司	79	本人
板屋	南保 行夫	63	本人
五郎八	瀧本 君子	94	茂
入膳	五十里歌子	78	利行
高畠	広瀬ノブエ	89	本人
浦山新	長谷 丈夫	85	丈二
下飯野	塚田クニ子	89	清和
舟見	梨木 みさ	91	正秀
入膳	瀧 一郎	98	本人
板屋	嶋田 久之	90	本人
舟見	大林 政雄	86	本人
入膳	田中 崇雄	79	本人
東狐	林 あや	100	秋道
荒又	田又 浅義	82	本人
東狐	泉 敬子	67	直司
五十里	浜田 一郎	98	本人
東狐	山田フジエ	97	操
桐山	水越 初郎	85	本人
上飯野新	飯田 秋子	83	裕之
上野	能登喜久江	77	博久
入膳	三日市直司	87	本人
桐山新	上田 幸男	82	本人
上野	村田 久作	95	蓉子
横山	亀田 信善	80	本人
浦山新	市森よしゑ	98	房子
入膳	野口 月枝	75	秀夫
入膳	池原 勤	89	本人

3月の健康ガイド

健診は約2時間かかります

	内容	日時	場所	対象・担当など	持ってくるもの
乳幼児健康診査 (右時間を受け付け)	4カ月児健診	19(木) 13:00~13:45	サ	H26.11月生まれ	母子健康手帳 バスタオル
	1歳6カ月児健診	13(金) 13:00~13:45	サ	H25.9月生まれ ※歯をみがいてきてください	母子健康手帳 アンケート バスタオル [希望者]フッ素塗布 料金230円
	2歳児フッ素塗布	13(金) 13:00~13:30	サ	H25.3月生まれ[希望者] ※歯をみがいてきてください	母子健康手帳 タオル [希望者]フッ素塗布 料金230円
	2歳児歯科健診	10(火) 13:00~13:45	サ	H24.9月生まれ ※歯をみがいてきてください	
	3歳児フッ素塗布	10(火) 13:00~13:30	サ	H24.3月生まれ[希望者] ※歯をみがいてきてください	母子健康手帳 アンケート (事前にご家庭で視 力と聴力を検査し てください) [希望者]フッ素塗布 料金230円
	3歳児健診	20(金) 13:00~13:30	サ	H23.9月生まれ ※歯をみがいてきてください ※尿検査があります	
	相 談	育児相談 離乳食相談	17(火) 9:30~11:00	サ	乳幼児 ※10:00~ 専門家の集団 向け育児アドバイス ※心はぐくみ相談も受け付 け[希望者]
にこにこ相談会		—	サ	[要予約] 専門スタッフが担当	—
健康相談		6(金) 10:00~11:00	老	希望者 保健師による	—
リハビリ相談		4(水) 9:30~11:00	サ	理学療法士などが担当	—
食事相談 (糖尿病など)		随 時	サ	[要予約] 管理栄養士が担当	—
こころの健康相談		随 時	厚	[要予約] 精神科医が担当	健康手帳
			サ	保健師が担当 ※もの忘れなど、なんでも 相談を受け付けます	健康手帳
		4(水) 14:00~15:30	厚	精神保健福祉士が担当	—
障がい者の生活相談		随 時	む	新川むつみ園職員が担当	—
教 室		メタボリック予防 ヘルスクッキング	12(水) 10:00~13:00	サ	※6日(金)までに予約が必要
	リハビリ教室 機能訓練	第1・3木曜日 9:30~11:30 第2・4水曜日 10:00~11:30	サ	疾病、外傷などの後遺症で 身体に障がいがある人が対象 ※新規の人は事前に保健セ ンターに申請が必要	—
サ…健康交流プラザ「サンウェル」 厚…新川厚生センター ☎52-2647 老…老人福祉センター ☎72-1740 む…新川むつみ園 ☎78-1140 (夜間☎78-1131) ■問い合わせ 健康交流プラザ・サンウェル内 保健センター ☎72-0343					

3月の休日当番医

〔当番医は変更になることがあります。最新情報は町ホームページ「休日当番医」でご確認ください。〕

1日(日)	米澤 医 院 ☎72-0039	モズミ歯科クリニック ☎076(464)2540 舟橋村
8日(日)	坂本記念病院 ☎72-5555	森本 歯 科 医 院 ☎22-8400 魚津市
15日(日)	嶋田 医 院 ☎76-0121	米山 歯 科 クリニック ☎24-7811 魚津市
21日(祝)	川瀬 医 院 ☎72-0069	奥村 歯 科 医 院 ☎24-5757 魚津市
22日(日)	山本クリニック ☎74-0110	稲場 歯 科 医 院 ☎22-0243 魚津市
29日(日)	野島 医 院 ☎78-2300	奥川 歯 科 医 院 ☎22-0090 魚津市
新川医療圏 小児急患センター		診療時間 ・夜間(年間を通じて毎日) 19:00~21:45 ・日曜日・祝日(土曜日を除く) 9:00~12:00、14:00~17:00 場所 黒部市民病院内 ☎54-2211
精神科救急情報センター (電話相談)		☎076(433)3996(24時間対応) 緊急に精神科の相談を希望する人が対象で、一般的な悩みごとなどはお受けできません。治療中の人はまず主治医に相談ください。



①絆を深めた生徒同士が記念撮影(山本学校=25日)②大縄跳びで引っかかり笑顔(フンセン・クルース小学校=22日)③折り紙に挑戦(フンセン・ワット・スワイ中学校=22日)④水上に浮かぶ家(トンレサップ湖=23日)



学んできたこと

王国派遣事業報告

カンボジア王国

カンボジア王国は、ベトナムとタイ、ラオスに接する東南アジアの国。首都はプノンペンで、面積は日本の約半分。人口は約1,470万人(2013年)で国民の約9割がクメール人(カンボジア人)です。

アンコールワットなどの世界遺産で有名な同国は、13世紀までインドシナ半島の大半を支配。しかし、周辺国の攻撃で国力が衰退すると長い植民地時代を迎えます。1953年に独立するものの権力争いによる内戦が繰り返され、90年代半ばまで紛争が絶えることはありませんでした。

現在では、治安や経済の面で内戦からの復興が進む一方、貧困などの問題が山積しています。



カンボジアの教室は薄暗く、机は2人一つ。それに比べ、日本の学ぶ環境は恵まれている。家族のおかげで、働かずに勉強に専念できる私たちが、勉強を面倒くさいと言っはいけない。苦しいときはカンボジアの子どもたちを思い出してがんばりたい。



真岩 咲子さん
(入善中2年)

現地の人々は、貧しくても笑顔が絶えなかった。稼ぐために物を大切にし、外国語を覚え、最大限の努力をしていた。オールドマーケットでは、店員が日本語で接客。アンコール遺跡でも、子どもの売り子がさまざまな国の言葉を話した。努力する精神を日本にも広めたい。



柏原 杏さん
(入善中2年)

言葉が通じない中、表情や動きで現地の生徒とコミュニケーションを図った。笑顔の役割も大切で、単語の意味が分からなくても、生徒の輝く笑顔には、周りの人を明るくする力を感じた。カンボジアで学んだ笑顔と思いやりの心を大切にして、学生生活に生かしたい。



戸出 心さん
(入善中2年)

観光地の遺跡では、保育所から小学校低学年くらいの子どもたちが土産を売って生活していた。何とかしてあげたいが、素通りすることしかできない現実が伝わった。訪問した現地の小学校に通わせてあげたいという気持ちで胸がいっぱいになった。



浅倉 げん君
(入善西中2年)

山本日本語教育センターでは、日本伝統の遊びやカンボジアの遊びで交流。おもしろくて明るい生徒の皆さんと、たくさんの質問を交わした。人と話すことが得意ではなかったが、異国の地でいろいろな人と話をすることで、積極的に自分から話ができるようになった。



藤原 まなさん
(入善西中2年)

オールドマーケットでは、どの店も商品を売るために必死に客を呼び込んでいた。何人かの店員が日本語で「店の中に入って」と話しかけてきて、怖い思いをした。驚いたのは、店員として働く子どもたち。カンボジアで生きていく大変さを実感。日本の生活の豊かさに感謝した。



板倉 しゅんた君
(入善西中2年)

カンボジアで学んできたこと



長谷 歩美さん
(入善中2年)

歴 史ある世界遺産には、銃弾の跡や地雷撤去の看板があった。遺跡のはずれでは、土産を売って生計を立てる子どもたちと出会い、恐ろしい現実を知った。歴史は変えられないが、未来は自分たち次第。現地の人たちから学んだ一生懸命な姿勢を財産にがんばりたい。



秋田 樹さん
(入善中2年)

現 地の小学校では、5年生が日本の1年生くらいの体格。生徒は、半日働き、半日学校に通う生活。学習できることに感謝して勉強していた。日本では、学校に通うことが当たり前だが、どんなに恵まれた環境だったかを実感。感謝の気持ちを忘れずにいたい。



仙名 雛子さん
(入善中2年)

カ ンボジアはまだまだ発展の途中で、貧富の差を実感。トンレサップ湖では、観光用のボートに乗った子どもが、乗客の世話をしている仕事をしていた。しかし、貧しいながらも、町の人たちは明るく笑顔が絶えない。前向きに生きる姿勢を見習い、日本の生活に生かしたい。



斉木 良介君
(入善西中2年)

内 戦で埋められた地雷が多数、処理されずに残っており、11月にも農家の人が地雷を踏んで3人亡くなった話を聞いた。カンボジアでは、農業をするにも不安と恐怖との戦いだと知る。日本がいかにかに平和で安全かを実感した。当たり前の生活に感謝しなければならない。



水島 菜那さん
(入善西中2年)

山 本日本語教育センターでは、生徒の皆さんと書道や食事、簡単な遊びなどで交流。生徒たちは、卒業後にガイドや先生になりたいと語っており、日本に興味をもってきている人ばかりだった。生徒たちから積極的に話しかけてくれ、「学び」の姿勢を見習いたいと思った。



小堀まりのさん
(入善西中2年)

ト ンレサップ湖で驚いたのは、水上生活を余儀なくされている人が大勢いること。水上に保育所や学校、レストランなどがあり、人々は湖で体を洗っていた。バスガイドから、湖は生活水で汚れていると教わった。人々が生活する場所を見つけ、湖がきれいになることを願う。



カンボジアで 中学生カンボジア

本 年度の町中学生カンボジア王国派遣事業の使節団15人(生徒12人、引率者3人)が、昨年12月21日から26日までの日程で、カンボジア王国シェムリアップ州を訪れ、日本とは異なる生活文化に理解を深めました。

カンボジア派遣事業は、古里の中学生に異文化体験を通して国際理解力を高めてもらおうと、道市出身の泉英明さん(さいたま市在住)からの寄付を受け、平成18年度から毎年実施しています。

現地で日本語を学ぶ山本日本語教育センター(山本学校)の学生や、小中学校の子どもたちとの触れ合いを通して、多くのことを学んだ団員たち。

一方で、アンコールワット遺跡などの周りでは、物売りをする子どもたちを目の当たりに。シェムリアップ近くの湖では、水上生活を余儀なくされる子どもたちに出会います。自分や家族の生活のために必死に働く子どもたちの姿に、団員は言葉を失いました。

ここでは生徒の感想文から、カンボジアでそれぞれが「学んだこと」を紹介します

Talk さわやかトーク

小林的すけ 憲之亮さん(20歳・上野)



富山県理容美容専門学校で美容技術を学んで2年目。今春から東京で一人暮らしを始め、スタイリストとして大手美容室に勤務する予定です。これから長い下積み生活が始まりますが、一流のプロになるために向上心を持って努力したいです。

学生生活で一番の思い出は、全国で美容を学ぶ学生3千人以上が腕を競う大会「全国理容美容学生技術大会」のカット部門で、9位に入賞したこと。就職先で、さらに技術も心も磨いて、お客様にエネルギーを与えられるスタイリストになりたいですね。

将来の夢は、専門学校で美容の教師になること。いったん、入善を離れてしまいますが、東京で最先端の技術を学んで一人前になったら戻ってきたいですね。自分をここまで育ててくれた、故郷や母校に恩返しできたらうれしいです。

●「さわやかトーク」にできませんか！ 高校卒業から20代独身男女の皆さん、気軽にお電話ください。お待ちしております。 秘書政策係 内線201

BOOKS INFORMATION 図書館インフォメーション

開館時間／午前9時30分～午後6時 入善町立図書館 ☎72-0180

3月の休館日／月曜日、27日(金)

貸し出し／図書：何冊でもOK(雑誌は前の号)、カセット・CD・ビデオ：2点まで

●図書館の新刊 「本なんて読まなくていいのだけれど、(幅允孝)」 「家族よ、ボケと闘うな！(長尾和宏)」 「オペラ座のお仕事(三沢洋史)」 「それでも前へ進む(伊集院静)」 「晩鐘(佐藤愛子)」 「インドクリスタル(篠田節子)」 「秘恋(鳥越碧)」 「私はテレビに出たかった(松尾スズキ)」ほか多数

最近、スマホなどを使ったメールやSNS(ソーシャル・ネットワーキング・サービス)を介した付き合いばかりが増え、対面のコミュニケーションが苦手になっていませんか？そんな皆さんのために、図書館では「会話力」の向上に役立つ本を集めました。

「雑談力が上がる話し方」(齋藤孝)：友だちとは話が弾むのに、親しくない人とは何をしゃべっていいのかわからない。それは、中身の無いムダ話「雑談」が苦手なせい。相手との距離を縮める雑談の力を鍛えれば、人間関係も仕事もうまくいきます！口下手な人も実践できる方法が満載のハウツー本。

ほかに論理的に説明する技術や聞く力を養う本をご用意。新生活を前に、図書館で会話のセンスを磨きましょう。



会話をもっと楽しもう！

柴田千尋ちゃん(3歳、上飯野)



●出会うの1冊 「わにわにのおでかけ」 小風さち作／福音館書店
ワニの「わにわに」がお出かけして、屋台が並ぶ縁日を楽しみお話。綿飴屋やお面屋など楽しい屋台がたくさん。中でも一番楽しそうだったのは金魚すくい。わたしも家のお風呂で、おもちゃの金魚をすくっています。わにわにさんにコツを教えてあげたいな。

人口と世帯数

平成27年1月末現在

人口●26,067人(-34)[-336]
 男：12,456人(-13)[-160]
 女：13,611人(-21)[-176]
 世帯数●8,900戸(-15)[-5]

()は前月比 []は前年同月比 ・外国人を含みます

編集室

富山県広報コンクールで「広報入善」が2年連続の特選となり、平成27年度全国広報コンクールに推薦されました

▼選ばれたのは平成26年11月号で、「ストップ人口減少！」と題し、結婚と子育てに対する町の支援や取り組みを紹介

▼これからも本紙では、町民の皆さんはもちろん、町外の人々の力も借りながら、親しみやすい紙面作りに挑戦します

▼本号では、県内広報担当者の力を拝借して、表紙(新幹線イラスト)と8、9ページを合同で作成。県内市町村の広報紙にも同ページを掲載し、新幹線開業を機に、とやまの魅力を広く発信します(小林)