



予算特集
パワーアップ!
ストッパ人口減少

Contents

- 10 旬のカキを食べ比べ
- 22 第4子誕生と満100歳を祝う

20th Anniversary にゅうぜん フラワーロード

- 期間 4月 9日(土)~30日(土)
- 場所 JAみな穂中央農業倉庫周辺



Photo by 早勢 奈央 (富山市) 平成27年度フォトコンテスト町長賞「チューリップ・あおぞらフレーム」

JAみな穂中央農業倉庫
9日~30日に開催

チューリップと北アルプスのパノラマを無料で楽しめる「にゅうぜんフラワーロード」は、こととして20回目。期間は4月9日(土)から30日(土)まで、JAみな穂中央農業倉庫周辺で開催します。8畝に咲き広がる300万本の花々をどうぞご覧ください。

開花情報は
専用ホームページで

チューリップの開花状況などをまとめたフラワーロード専用ホームページを公開しました。



QRコード

16日(土) 17日(日)は
ウェルカムイベント

●日時 4月16日(土)17日(日) 午前10時~午後4時
※16日は午前9時30分から開会式が行われます

●内容 ▽KNB5時間耐久ラジオ生中継(16日)▽マスターイベント(17日)▽にゅうぜんフードコート(両日)

●「ウェルカムイベント」限定無料シャトルバスが運行
▽運行時間 午前9時30分から終了まで、約15分間隔で運行

23日(土) 24日(日)は
お楽しみデー

●日時 4月23日(土)24日(日) 午前10時~午後4時

●内容 ▽移動販売車が集合▽「ジャンボール・ラリー」(景品が当たる会場巡り)

優秀賞はポスターに採用

デジタルカメラで、イベント開催中に会場を撮影した写真を募集します。メールでデータをご応募ください。

●応募期限 5月6日(金)

●応募アドレス photo@floweroad.jp

●記載内容 ①作品タイトル ②撮影日 ③氏名(ふりがな) ④年齢 ⑤住所 ⑥電話番号 ⑦メールアドレス
◆問い合わせ キラキラ商工観光課 商工観光係 内線323



どう使う？ 総額 156 億円

一般会計 107 億 7,420 万円

3月の町議会で、平成28年度予算が決まりました。編成のテーマは「次世代につなぐ基盤づくり予算」。キャッチフレーズを「パワーアップ！ ストップ人口減少」として、人口減少に歯止めをかけるため、少子化対策・子育て支援に対して重点的に取り組みます。ここでは新年度予算の内容を紹介します。



一般会計
5年連続100億超え

一般会計は107億7420万円。前年当初比0.6%の減ですが、少子化対策や子育て支援に充実を図ったことから、5年連続で100億円を超える大型予算です。

平成28年度は、総合計画の後期計画スタートの年であり、町の地方創生に向けた指針である「にゅうぜん」まち・ひと・しごとづくり戦略」の施策を本格的に展開させる重要な1年です。

町では、人口の将来展望を示す人口ビジョンにおいて、2060年の人口目標を2万人としました。

人口目標を達成するために「働きたい、住みたい、暮らしたい、子どもを産みたい、子育てしたい入善」として、「選択されるまち」になるための施策を重点化。

結婚・妊娠・出産・子育ての各ライフステージへの切れ目のない支援が、一層充実した予算となりました。

歳入

4年ぶりの町税増収

歳入の柱となる町税では、固定資産税の増収が見込まれることから、前年度当初比1.9%増の32億2674万円。地方交付税は同0.8%増となる24億9000万円。国庫・県支出金は16億709万円。

町債においては、臨時財政対策債をはじめ、保育所整備事業費、小学校施設空調設備整備事業費、地方道路等整備事業費などの財源として必要な地方債を計上しました。

歳出

施策の選択と集中を図る

入善統合保育所（仮称）の整備や中央公園改修など、多額の財源を要する大型事業を計上。一方、新年度予算で予定していた「上青小学校の第3期大規模改修」や「下上野公園の整備」「飯野コミュニティ防災センター周辺の整備」は、

国の補正を受けて平成27年度に前倒ししたため、平成28年

度当初予算が減。平成27年度当初予算と比較して0.6%の減となりました。

依然として町の行財政を取り巻く環境は厳しい状況です。厳正な施策の選択と集中を図りながら、引き続き「健全財政の堅持」に努めました。

特別会計

総額48億7560万円

6つの特別会計予算の総額は、48億7560万円。前年度当初比0.5%の減です。国民健康保険特別会計は、医療費の増加傾向などで、同1.5%の増。下水道特別会計は、整備がほぼ終了したことなどにより、前年度と比較して4.8%の減となる10億3860万円。育英奨学資金特別会計は、新規貸付対象者枠を1人増やし、730万円となっています。

次ページから平成28年度の主要施策を「ライフステージごとの切れ目のない支援」と総合計画「6つのまちづくりの目標」に分けて紹介します。

特別会計 48 億 7,560 万円

	予算額	前年度比
国民健康保険	28億3560万円	1.5%
下水道	10億3860万円	-4.8%
後期高齢者医療	6億4090万円	0.9%
農業集落排水	2億7880万円	-2.3%
簡易水道	7440万円	-14.4%
育英奨学資金	730万円	0.0%
計	48億7560万円	-0.5%

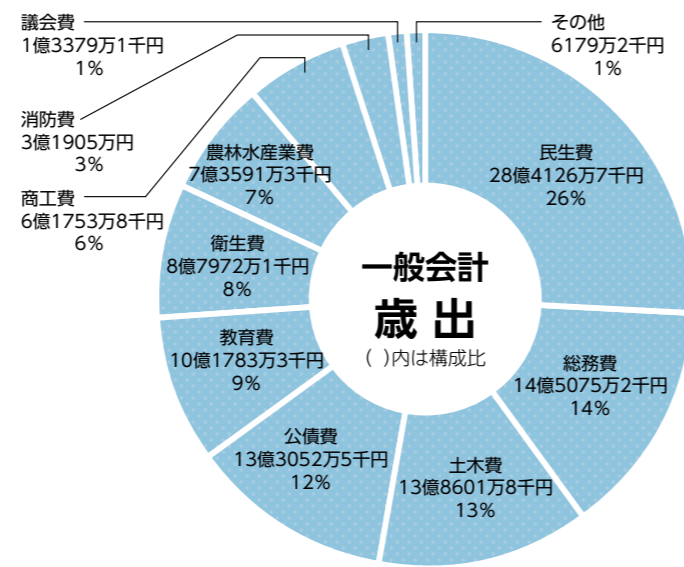
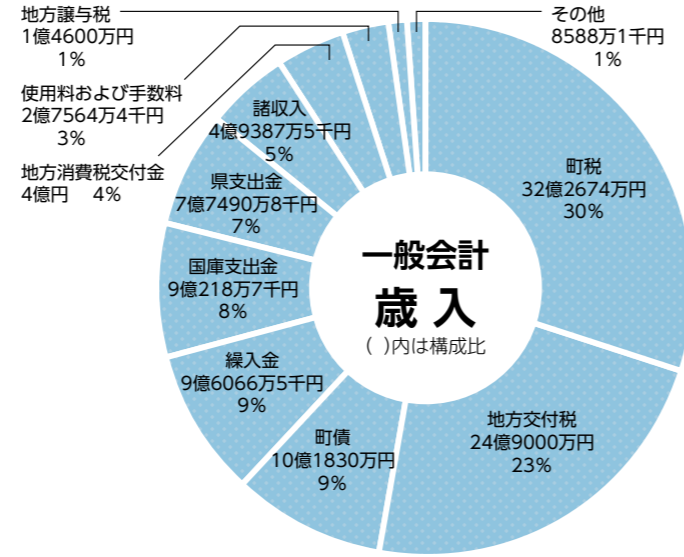

用語の説明

一般会計▶教育や福祉、土木など基本的な行政運営の経費をまかなう会計

特別会計▶一般会計とは別に、独立した経理管理が行われる会計

町税▶町民税、固定資産税などの税金

地方交付税▶地域間の税源の不均衡を調整し財政力格差を調整するため、国から町に交付されるお金

町債▶公共事業などの財源として国や銀行などから借入れるお金

国庫・県支出金▶町特定の目的のために国、県から交付されるお金

諸収入▶町税の延滞金など他の収入科目に含まれない収入

線入金▶町の基金などからの線入金

さらに
充実！

ライフステージ

I. 結婚したい

「それ行け！結婚プロジェクト」をさらに推進します。出会いの機会を創出し、「結婚したい」を後押しします。結婚祝い金を継続して支給するほか、新婚世帯の賃貸住宅などへの入居や引っ越し費用にも新たに支援します。

④結婚活動支援事業 1,874万8千円
「それ行け！結婚プロジェクト」



「それ婚」 出会いを創出し、婚活をサポート



お見合いサポート 婚活イベント 婚活サークル

「それ婚」 婚活スキルアップセミナーの開催

「それ婚」 結婚応援事業の情報発信の強化

- ・結婚応援サイトの充実やメルマガ配信など

「それ婚」 新婚カップルの新生活を応援

- ・結婚祝い金1万円を支給
- ・新婚世帯の住居取得や賃貸住宅入居費、引っ越し費用などに補助(1件あたり18万円まで)



II. 子どもを産みたい

不妊治療費助成の対象を一般治療や検査に係る費用にも拡充。夫婦の切実な「産みたい」の気持ちを支えます。子宝支援金を第2子にも拡充し、1万円を支給。町をあげて、子どもの誕生や成長をお祝いします。

④不妊の治療費に助成 530万円
・2分の1助成で、1回の助成額が15万円上限(年間30万円まで)
・男女共に対象で、年齢や回数に制限なし
・助成対象を検査費用や一般不妊治療に拡大
●不育症の治療費に助成 45万円

④妊娠・子育てのワンストップ拠点整備 506万8千円
「子育て世代包括支援センター」



専門の助産師などが、妊婦や産婦に対する個別相談支援を行うとともに、母子カルテと必要なケアプランを作成します。新たにデイサービス型の産後ケアを実施するほか、妊婦や産婦を対象としたサロンも開催します。

●風しんの予防接種に助成 9万6千円
●妊婦の健康診査を14回分無料化 1,479万6千円
●妊娠中の特定の病気の医療費に助成 425万4千円
●出産祝い品の贈呈 91万8千円
④子宝支援金の支給 837万円
・第2子に1万円
・第3子に20万円
・第4子以降に20万円×7年
●新生児の家庭を保健師などが訪問 61万2千円
●乳児の家庭を保健師などが訪問 79万5千円

ごとに切れ目ない支援

III. 子育てしたい

子育て支援では、休日保育をはじめとした保育サービスを拡充するとともに、保育料の第3子完全無料化に加え、第2子の完全半額化を行います。3歳未満児をご家庭で育児する世帯への支援金を月額1万円に拡大します。新規イベント「親子フェスタ」を開催し、「子育てが楽しい」と思える環境を作ります。

●…新しい予算
●…拡充した予算
●…継続する予算

④満3歳児まで家庭で育児する世帯に支援 2,760万円
・満3歳までのお子さんを保育所などに預けずに家庭で育児する世帯へ月額1万円を支援します。
●子育て支援コーディネーターの設置 550万7千円



結婚・子育て応援サイト QRコード

・関係機関のネットワーク化を推進
・「結婚・子育て応援サイト」による情報発信
・子育て情報のメルマガ配信
④ペアレントトレーニング 20万8千円
・軽い発達障がいがあるお子さんをもつ親を対象とした育て方教室を開催
④第2子の保育料を完全半額化 2,743万8千円
●第3子の保育料の完全無料 1,578万4千円
④多様な保育ニーズへの対応 2,852万円



・西部保育所で休日保育
・全保育所で乳児保育
・全保育所で午前7時からの早朝保育、午後7時までの延長保育
・全小学校区で1カ所以上の保育所が土曜1日保育

④保育所担当看護師の配置 448万3千円
保育所で児童が体調不良になったとき、看護師が応急対応します。保護者が迎えに来ることが困難な場合は、保護者に代わって、病児保育施設まで移送します。
●ファミリー・サポート・センターに補助 223万5千円

④病児や病後児の保育に補助 911万4千円
●児童センターの運営 755万2千円



④全小学校区で学童保育の運営 4,238万6千円
●地域住民が参加する放課後の子ども教室 137万3千円
●中学3年修了までの医療費の全額助成 6,806万2千円
④ひとり親家庭への子育て支援 435万8千円

・児童扶養手当の支給対象保護者への支援
①商品券1万円分を支給
②学童保育の負担金免除
③ファミリー・サポート事業の利用料助成
④病児・病後児保育の利用料助成
・年収約360万円未満世帯の保育料を軽減

④インフルエンザ予防接種に2千円助成 535万6千円
●小学校入学に商品券1万円分を支給 202万円
●小学校の給食費を月額千円補助 1,193万5千円
●中学校入学に商品券1万円分を支給 233万円
●中学校の給食費を月額千円補助 671万円
④安心定住促進補助金などの子育て支援加算 240万円
・中学校3年生以下の子育て世帯に補助金10万円加算
①民間宅地購入
②安心定住促進
③空き家バンク活用

④子育てに温かい社会をつくるイベント 345万8千円
・子育て力の育成と親子の絆づくりを目的としたイベント「親子フェスタ」の開催
・子育て講演会の開催

6目標づくりの

お金の使いみち

平

成28年度予算は、まちづくりの方向性を示す計画「第6次町総合計画」に基づき編成しました。

計画では、下図のように町の将来像を実現するため、「いかす」「つくる」「になう」の3テーマ、6つの目標などを設定し、体系的なまちづくりを進めるよう定めています。

計画の期間は平成23年度から32年度まで。基本計画は前期5年と後期5年に分けて推進しており、本年度は後期計画がスタートします。

ここでは、「ライフステージごとの切れ目ない支援」であげた以外の事業を「テーマごと」に示し、予算がどのように使われるのか紹介します。

①：新しい予算 ②：拡充した予算

町の将来像

扇状地に 水と幸せがあふれるまち 入善

基本理念

先人から受け継いだ貴重な財産を「いかす」ことにより、豊かな自然環境や産業基盤を築き、うるおいあるまちづくりを目指します

うるおいある生活の中で、健康で快適に安心して暮らせる生活基盤を「つくる」ことにより、生涯暮らしたいと思う豊かなまちづくりを目指します

豊かな生活の中で、心豊かな人を育み、みんなが協力して地域を「になう」ことにより、将来にわたり元気なまちづくりを目指します

3つの基本テーマ

いかす
水と大地の恵みを「活かす」まちづくり

つくる
快適・安心・健康の暮らしを「創る」まちづくり

になう
人が集い、力を合わせて地域をともに「担う」まちづくり

6つの目標

豊かな水、みどりを守り、未来へつなぐまちづくり
(自然環境/地球環境)

地域資源を活かした魅力あるまちづくり
(産業/観光・交流)

快適に安心して暮らせるまちづくり
(生活基盤/安全・安心)

健康で幸せに生涯暮らせるまちづくり
(福祉/健康)

文化を守り、心豊かな人を育てるまちづくり
(教育/文化)

町民と行政がともに支えるまちづくり
(町民参画/行財政運営)

豊かな水、みどりを守り、未来へつなぐまちづくり

水の恵みを学ぶ場所へ

各施設を整備

町全体を「水の恵みを学ぶ天然の博物館」とする「黒部川扇状地フィールドミュージアム」の推進に取り組みます。

水の魅力を発信する場所として、町内外から多くの利用者が訪れる「高瀬湧水の庭」の環境を整備するほか、園家山野外活動施設の跡地を活用し、水汲みや休憩ができる親水広場も設置。豊かで清涼な湧水に触れて楽しめる場所を創出します。

入善土地改良区が、浦山新地内に建設を進める小水力発電施設に引き続き支援。町の豊かな水資源を再生可能エネルギーとして活用する取り組みを推進します。



●豊かな自然環境の保全のために

扇状地フィールドミュージアムの推進	200万円
小水力発電施設の整備に支援	9,900万円
農業の多面的機能維持に支援	1億5,663万円
① 保安林の病害虫などを防除	201万円
林道の改良や舗装	1,350万円
LED防犯灯の設置に助成	300万円



▲浦山新の施設は平成29年完成予定



▲駐車場などを整備＝高瀬湧水の庭

いかす

地域資源を活かした魅力あるまちづくり 海岸エリアを
シーサイドロード(仮称)に
町の海岸エリアにある深層水パークやさわやか海岸、園家山キャンプ場、杉沢の沢スギ、風力発電施設などを結ぶ「シーサイドロード(仮称)」構想の具現化に向けて協議や調査を進めます。
県地域資源の認定を受けた「深層水仕込カキ」を町の発展に活用するため、「深層水ふれあいデー」や「深層水かき祭り」を開催するほか、街中オイスターロードとも連携。全国の有名産地で採れた旬のカキを一年中楽しめる「カキでもてなす美食のまち」を目指します。
農業では、入善ジャンボ西瓜栽培に新たにチャレンジする農家を支援し、特産物の新規栽培を促進します。



▲海岸エリアの地域資源を結びます

●地域資源を活かした産業・観光の振興のために

農業経営基盤の強化促進	4,460万円
農業担い手の育成対策	2,274万円
① 農業経営体の複合的なチャレンジに支援	505万円
おいしい米づくりに支援	560万円
水田の利活用や環境保全に支援	5,850万円
① 入善ジャンボ西瓜の新規栽培を促進	47万円
特産物を栽培する新規就農を支援	45万円
用排水路や農道などを整備	2,120万円

① シーサイドロード(仮称)の設計	370万円
漁場の整備	2,325万円
① 深層水活用施設の交流スペースを改修	754万円
深層水ふれあいデーの開催	130万円
① にゅうぜん深層水かき祭りの開催	50万円
空き店舗を利用した起業を応援	100万円
元気な商店街の再生	200万円
市街地のにぎわい対策	280万円

プレミアム商品券発行に支援	650万円
企業立地の推進	6,416万円
① 観光事業の推進	4,007万円
① 「フラワーロード2016」の開催	800万円
① イルミネーション事業に支援	500万円
園家山周辺の水環境を整備	5,774万円
里山温泉観光施設の管理運営	4,263万円



▲夏も楽しく勉強します=3月の入善小

●郷土愛の醸成のために

④ 小学校にエアコンを設置	1億7,935万円
④ 入善小学校プールの設計など	3,259万円
④ 食育体験教室の開催	35万円
④ 文化財の環境整備	222万円
④ 沢スギの環境整備	652万円
④ 町民会館の改修	750万円
④ 町民会館30周年記念事業の開催	1,019万円
④ 下山発電所美術館の企画展開催	250万円
④ 総合体育館の改修設計	831万円
④ 国際・地域間交流の推進	1,563万円

文化を守り、心豊かな人を育てるまちづくり
快適な学習環境へ
小学校に冷房設備を設置
 子どもたちに快適な学習空間を提供するため、全小学校の普通教室などに冷房設備を設置。入善小学校ではプールの整備を進めます。
 総合体育館は老朽化が進んでおり、計画的な改修を進めるための設計業務に着手します。町民会館は、開館30年の節目を迎えることから、記念事業などを行います。「杉沢の沢スギ」は、沢スギ自然館や再生育苗施設を改修し、林内の再生整備にも取り組みます。
 地域・国際交流は引き続き、カンボジア王国の現地中学生を受け入れます。姉妹都市の登米市やアメリカカフォルネシア州との交流を継続します。



▲フオ市との交流が英語を学ぶ機会に



▲昨年は入善の生徒がカンボジア訪問

●人口増・定住化促進への対応のために

公共交通の運輸対策	2,815万円
幹線道路の改良舗装	2億2,300万円
④ 町道の改良舗装	1億1,000万円
④ 中央公園の改修	1億1,978万円
④ 簡易水道の維持管理	3,000万円
④ 下水道の整備	1億 800万円
④ 駅南町営住宅駐車場の整備	2,084万円
④ 東町町営住宅の増設	1億1,364万円
④ 空き家の対策	1,181万円
④ 移住・定住相談会を開催	40万円
④ 同居・近居住宅に支援	1,060万円
④ 安心定住促進事業補助金などの子育て支援加算	240万円
④ 奨学金新制度でUターンを促進	15万円

▶万が一のときは、逃げるのが最優先。ライフジャケットはすぐ持てる場所に置きましょう



防災対策では、海岸付近に居住する町民を対象に、津波対策用ライフジャケット購入を支援します。災害時、地域の避難拠点となる飯野コミュニティ防災センターと横山地区交流防災センターに、太陽光発電システムと蓄電池を整備し、災害への備えを強化します。
 定住対策では、近居・同居住宅に支援。町外の人の新たな優良宅地購入に補助金を交付します。購入する世帯が、中学3年生までの子どもを養育する場合は、さらに支援を加算します。
 公営住宅は、東町町営住宅を増設し、駅南町営住宅の駐車場を整備するなど、安定的な供給と環境改善に努めます。

●安全・安心なまちづくり

④ 津波対策用ライフジャケットの整備	427万円
④ 災害時の備蓄品を整備	103万円
④ 自主防災組織の防災力向上を支援	100万円
④ 福祉避難所の運営訓練を支援	5万円
④ 防犯カメラの設置	220万円
④ 消費者に対する特殊詐欺の意識啓発	130万円
④ 公共施設に太陽光パネルなどを設置	2,063万円

④ 鳥獣被害の防止対策	475万円
④ 海岸防災林の造成	1,910万円
④ 橋梁の長寿命化	370万円
④ 消雪施設の更新	9,100万円
④ 除雪機械の整備	2,100万円
④ 新川地域消防組合の運営	3億1,820万円

になる

町民と行政がともに支えるまちづくり
地区づくりイベントを応援
親睦を深める機会に
 地方創生を実現するために、自立した地域コミュニティを育成し、元気な地域を目指します。
 「元気な地区づくり応援補助金」を新たに創設し、自治会が主体的に取り組む地区づくりイベントを応援。地域コミュニティへの愛着と住民同士の親睦を深める機会を創出します。
 引き続き、自治会の地区振興活動などにも支援します。
 公共施設は、効率的な維持管理と計画的な更新などにより、財政の健全化を図ります。新たに「公共施設等整備基金」を設置し、役場庁舎の今後の在り方などを検討します。



▲男女共同参画フォーラムを開催

●地域コミュニティの強化のために

④ 自治会のイベントを支援「元気な地区づくり応援補助金」	470万円
④ 地域コミュニティの活動や運営を支援	945万円
④ 地域コミュニティの組織体制協議などに支援	94万円
④ ボランティア団体などの活動を支援	300万円
④ 男女共同参画を推進	76万円
④ 人権啓発活動を推進	29万円

つくる

健康で幸せに生涯暮らせるまちづくり
入善の3保育所を統合
平成30年開所を目指します
 西部・東部・南部の3保育所を統合する入善統合保育所(仮称)は、平成30年4月開所を目指して、設計業務や用地取得を進めます。
 高齢者福祉は、施設サービスを拡充するため、看護小規模多機能型居宅介護施設やサービス付き高齢者向け住宅整備に支援。在宅介護の支援や認知症への理解を深めてもらうために「家族介護ワンポイント講習会」を開催します。
 子どもから高齢者まで、ライフステージに合わせて生活習慣病を予防する「特定保健指導」や「訪問事業」を推進します。健康ポイント事業の周知なども行い、健康寿命の延伸を図ります。

●少子・高齢化への対応のために

④ 発達障がい専門員の育児施設巡回を支援	23万円
④ 在宅介護を支援	3,813万円
④ 介護福祉施設を整備	2,748万円
④ サービス付き高齢者向け住宅の整備に支援	350万円
④ 臨時福祉給付金を給付	2,198万円

④ 介護予防や認知症予防を推進	3,205万円
④ 健康づくりポイント制度の実施	78万円
④ 児童手当を支給	3億5,751万円
④ 入善統合保育所(仮称)の設計など	1億7,269万円
④ 奨学資金の貸し付け	720万円



▶健康ポイント事業は王様グッズがもらえます



▲よりよい保育体制を目指して統合を進めます(写真=南部保育所)

◀牡蠣ラーメンは入善牡蠣ノ星でも販売されます



過去最多3万8千人が来場 入善ラーメンまつり大盛況

「第16回入善ラーメンまつり」が2月27、28の両日、うるおい館前特設会場をメイン会場に開かれ、家族連れら大勢の人でにぎわいました。

全国の有名店や県内カラーラーメンなど20店が特設会場に出店。2日間で過去最多3万8千人が訪れ、食べ比べを楽しみました。

合同会社善商（岡田亮代表社員）は、「深層水仕込カキ」が入った「入善牡蠣ラーメン」を初めて販売し、来場者の注目を集めました。

全国6店舗と地元7店舗のスイーツを販売する「スイーツフェス」も同時開催。

人気のラーメンを投票で決める「入善ラーメングランプリ2016」も行われ、栃木県の「佐野ラーメンSHIN」がグランプリに輝きました。

▶県内外のラーメンの味に笑顔



旬のカキを食べ比べ

入善深層水かき祭りに
町内外から5200人

第1回「入善深層水かき祭り―冬の陣―」が3月12日、下飯野の海洋深層水パークで開かれました。

祭りは、海洋深層水で浄化したカキ「深層水仕込カキ」を町の特産品としてPRするため、町や日本かきセンター、漁協などで行う実行委員会が初めて開催。

この日は、町内外から約5200人が会場を訪れ、広島と兵庫、福岡の3県にある有名産地5カ所のカキ1万個が販売されました。

会場には長さ約20メートルの炭火コーナーが設置され、来場者は自分でカキを焼いて食べ比べを楽しみました。蒸しガキや焼きアワビ、牡蠣ラーメン、地元産の新鮮な魚介類なども販売されました。

また、3月12日から21日までの期間、かき祭りに協賛する町内9店舗で「冬牡蠣を味わうキャンペーン」を開催。蒸しガキやカキの松前焼きなど、それぞれの店自慢のカキ料理を食べることができ、街中でも多くの人が旬のカキを堪能しました。

- ①焼きたては熱いので気を付けて
- ②向かい合わせで焼き加減を相談
- ③炭火コーナーがカキで埋まる
- ④アルミホイルをかぶせて蒸し焼きにすると数分で焼きあがります
- ⑤黒部川内水面漁業協同組合が作るイワナやヤマメの串焼きも人気
- ⑥蒸しガキも産地ごとに食べ比べ
- ⑦町漁協の新鮮な魚介類もお勧め

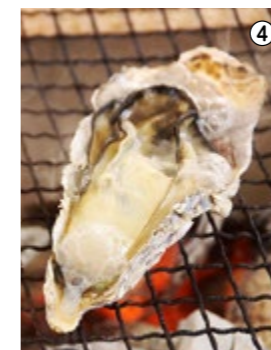

※観覧料などが必要なイベントもあります。詳しくはお問い合わせください。

16 土	<ul style="list-style-type: none"> 第24回町スポーツ少年団合同結団式 9:15～ 総合体育館 にゅうぜんフラワーロード2016 ウェルカムイベント (17日) 10:00～ JAみな穂中央農業倉庫周辺
17 日	<ul style="list-style-type: none"> 町サッカースポーツ少年団第1回交流大会 12:00～ 運動公園 入善町赤十字奉仕団総会 13:30～ うるおい館
18 月	<ul style="list-style-type: none"> 第35回町壮年ソフトボール大会 (↑24日) 8:00～ 運動公園 第132回歩こう会 8:30～ 総合体育館集合
19 火	<ul style="list-style-type: none"> 入善町社会福祉協議会：福祉活動員委嘱状交付式 10:00～ うるおい館 瀬音の会 箏曲・三味線発表会 13:00～ コスモホール
20 水	<ul style="list-style-type: none"> 入善町遺族会総会・研修会 13:30～ うるおい館
21 木	
22 金	<ul style="list-style-type: none"> 入善町婦人ボランティア連絡協議会総会 13:30～ うるおい館
23 土	<ul style="list-style-type: none"> にゅうぜんフラワーロード2016 お楽しみDAY (24日) 10:00～ JAみな穂中央農業倉庫周辺
24 日	<ul style="list-style-type: none"> 第59回Bクラス下新川郡軟式野球大会 (5月1日、8日、15日) 8:00～ 運動公園
25 月	
26 火	 <p>東部保育所の4月生まれ [1～16] 藤井 聖ちゃん(左)と [17～30] 水島 陽菜ちゃんが 日づけをかきました</p>
27 水	
28 木	
29 祝	
30 土	<ul style="list-style-type: none"> 黒部川扇状地研究所総会・研究例会 13:30～ うるおい館 第31回Kitty Concert 13:30～ コスモホール
問い合わせ	<ul style="list-style-type: none"> 町民会館コスモホール ☎72-1105 総合体育館 ☎74-2500 下山芸術の森・発電所美術館 ☎78-0621 うるおい館 ☎72-0123

コスモホール開館30周年記念

入善名水寄席 立川志の輔 独演会



富山が生んだ当代随一の落語家・立川志の輔。古典から新作まで落語の醍醐味を存分にお楽しみください。

- 日時 6月17日(金) 午後6時30分開演
- 料金 全席指定 S席 4,000円 A席 3,500円

※チケット4月2日(土) 発売開始
受付時間：窓口 午前9時～ 電話 午前10時～
(お一人様4枚まで購入できます)
※一般発売日前にコスモホール有料会員先行予約があります。あらかじめ、ご了承ください。

- 問い合わせ 町民会館

元プリンセスプリンセスのボーカル

岸谷 香

KAORI PARADISE 2016 はじめてのひとり旅



- 日時 6月24日(金) 午後7時開演
- 料金 全席指定 S席 5,500円/A席 5,000円
- 問い合わせ 町民会館

チケット発売中

第10回 入善桜まつり

第10回「入善桜まつり」が開かれます。例年同様、アトラクションが盛りだくさん。入場券はうるおい館で販売中。

- 日時 4月8日(金) 午後6時30分開演
- 場所 うるおい館
- 入場券 3,000円 (カキ弁当と飲み物付き)
- 問い合わせ 町観光物産協会 ☎72-0330

北日本民謡舞踊 入善大会

のど自慢コンクールと北日本民舞連による唄と踊りの祭典です。ぜひ会場に足をお運びください。

- 日時 6月12日(日) 正午開演
- 料金 入場無料 (要整理券)
- 問い合わせ 町民会館

コスモホールで4月29日(祝)から整理券配布

下山芸術の森 発電所美術館 収蔵品展 発美展～うねりの果てに、

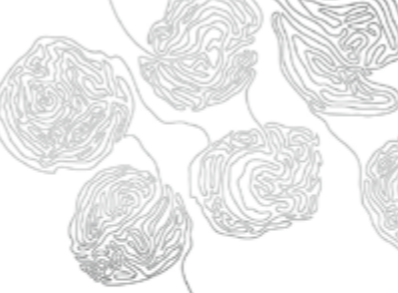

収蔵品で展覧会を振り返る発美展。計30点余りの作品を紹介し、家族みんなで楽しめるアート体験コーナーは過去最大級の規模。金、銀、黒の3色を使い、床に巨大なアルミホイルの装を作ります。さまざまな方向に光を反射する美のざわめきをお楽しみください。

- 会期 3月26日(土)～5月15日(日)
- 休館日 月曜日、5月6日(金)
- 料金 一般200円、高・大生100円 中学生以下無料
- 問い合わせ 発電所美術館

平成28年度 スポーツ少年団 合同結団式



春に新入団員を迎えるスポーツ少年団。全団員が一堂に会し、1年間の元気な活動を誓い合う「合同結団式」が行われます。皆さんの応援をお願いします。

- 日時 4月16日(土) 午前9時15分 集合完了(サブアリーナ) 午前9時30分 入場行進スタート
- 会場 総合体育館メインアリーナ
- ※スポーツ少年団の入団申し込みは、随時受け付けます。
- 問い合わせ 総合体育館

スポーツクラブ入善 4月度受講生募集

- 会場は総合体育館 スポーツクラブ入善でご確認ください。応募多数の場合はお断りすることがあります。
- 問い合わせ スポーツクラブ入善 ☎080(3749)8292

- パワーヨガ教室 毎週火曜日 9:30～11:30 毎週水曜日 19:00～21:10
- ズンバゴールド教室 29日を除く金曜日 10:50～11:50
- ステップエクササイズ教室 毎週水曜日 14:40～15:40
- かんたんピラティス教室 毎週木曜日 10:50～11:50
- ピラティス教室 毎週土曜日 19:30～20:30
- エアロ&ズンバ教室 毎週火曜日 20:00～21:00
- レッツ!!スポーツ 6日(水)、20日(水) 20:00～21:15
- 太極拳教室 毎週水曜日 9:30～10:30

第36回 町民ゴルフ大会

- 日時 5月15日(日) 午前6時スタート予定
- 場所 棚山ゴルフ倶楽部
- 定員 200人程度(先着)
- 参加費 4,000円(申込時に納入)
- プレー代 ▷セルフ:8,300円 (ゲスト料金)▷キャディ:11,000円
- ※キャディ付きは人数に限りがあるので、希望に添えない場合もあります。
- 申込期限 4月24日(日) 必着
- 申し込み 総合体育館 棚山ゴルフ倶楽部
- ※組み合わせは、5月11日(水)以降にお問い合わせください。
- ※表彰式は当日、うるおい館で行います。
- 問い合わせ 総合体育館

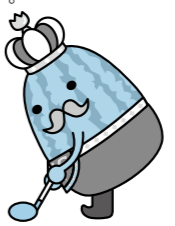

Joy Calendar お楽しみカレンダー 4月

1	<ul style="list-style-type: none"> 発美展～うねりの果てに、(～5月15日) 9:00～ 発電所美術館 	1	金
2	<ul style="list-style-type: none"> “舞・美夢自来” ピアノ教室発表会 14:00～ コスモホール 	2	土
3	<ul style="list-style-type: none"> 第63回郡民体育大会軟式野球町予選(10日) 8:00～ 運動公園 富山文部吟詠会発表会 9:00～ うるおい館 	3	日
4		4	月
5		5	火
6		6	水
7	<ul style="list-style-type: none"> 第10回入善桜まつり 18:30～ うるおい館 	7	木
8	<ul style="list-style-type: none"> にゅうぜんフラワーロード2016 (～30日) JAみな穂中央農業倉庫周辺  <p>Photo by 島崎 冬樹(魚津市) フォトコンテスト実行委員長賞「春色」</p>	8	金
9		9	土
10	<ul style="list-style-type: none"> 小野塚音楽教室ピアノ発表会 13:00～ コスモホール 	10	日
11		11	月
12		12	火
13	<ul style="list-style-type: none"> パークゴルフ月例会 8:30～ 青野自然公園 	13	水
14		14	木
15		15	金



親の支援にアドバイス

婚活講演会に100人

町が主催する親のための婚活セミナー「親たちの支援〜婚活のススメ〜」が2月25日、うるおい館で開かれ、独身者の親ら約100人が婚活の現状を学びました。NPO法人花婿学校(名古屋)代表で婚活コンサルタントの大橋清朗さんが講師、地域デザイン研究所の土井秀紀さんがコーディネーターを務め、「何もしなければ、すぐに年月が経つことを親が伝えて」とアドバイスしました。

農業・漁業支えたい

新規就農者・就漁者の激励会



新規の就農者と就漁者の激励会が2月25日、役場で行われ、20代の就農者4人と就漁者1人が笹島町長から激励金を受け取り、今後の活躍を誓いました。町は、35歳までの就農・就漁から1年経過した人に、激励金5万円を贈っています。就農者(右から)＝藤澤ちひろさん(板屋)、南保光さん(23才)で紹介)、窪田楓華さん(新屋)、小路智也さん(小摺戸)就漁者＝平櫻一馬さん(吉原)

子どもの命を救うには

町防災講演会で片田教授が講演



入善町防災講演会が2月28日、町消防防災センターで開かれ、約150人が災害時の対応を学びました。群馬大学大学院理工学府の片田敏孝教授が「想定を超える災害にどう備えるか」と題して講演。防災教育の取り組みを紹介し、「親が逃げる姿を見せておくことが、子どもの命を救う」と呼びかけました。続けて福島県いわき市消防団員、木田一夫さんが東日本大震災での活動を語りました。

全国で優勝を目指す

入善ミニバス女子チームの壮行会

全国大会に出場する入善ミニバスケットボールスポーツ少年団女子チームの壮行会が3月15日、入善小学校体育館で行われました。全校児童の拍手の中、上田徹監督と団員18人が入場行進。5、6年生で作る応援団がエールを送り、樽川楓キャプテンが「優勝目指してがんばりたい」とあいさつしました。全国大会は、3月28日に東京都で開催。同チームは初日に佐賀県代表と対戦します。

人々の心を動かす演奏を

この人

全日本アンサンブルコンテストで銀賞に輝く

富山南高校吹奏楽部 野坂愛恵さん(2年・下飯野)



香川県高松市のアルファあなぶきホールで3月19日、吹奏楽の全国大会「第39回全日本アンサンブルコンテスト」が開かれ、富山南高校吹奏楽部の野坂愛恵さん(2年・下飯野)が「高等学校の部」に出場し、銀賞に輝きました。大会は、3人から8人までのチームが、5分以内の自由曲で演奏技術を競います。鍵盤打楽器「マリンバ」を演奏する野坂さんは、マリンバ2人とパーカッション3人の「打楽器五重奏」でチームを編成。「森の会話Ⅲ」2台のマリンバと3人の打楽器奏者のための「」を演奏し、地区大会と県大会、北陸大会で金賞を受賞。北陸の高校生の上位2チームに選ばれ、全国行きの切符を手に入れました。同校吹奏楽部顧問の福島久美子さん(高岡市)は「野坂さんはチームのリーダー役。うまく5人をまとめ、最高の連携を作りあげてくれました」と語ります。野坂さんは「全国までの道のりはとても厳しかったですが、先生や家族、チームメイトのおかげで続けてこられました。3年最後の大会に向けて、さらに上達したいです」と笑顔を見せます。

4月29日は たたみの日



～地元の豊店がお届けする 安心豊をご利用ください～

入善町豊組合加盟店

富山県建具協同組合入善地区加盟店

若島建具店	室木工所	舟貝木工所	舟貝建具店	桐山新	小杉彩	北川木工所	入勝	円満産業	東丸	篇原木工所	五郎八
〒781-2053	〒781-2638	〒781-1512	〒781-2827	〒781-0168	〒781-0734	〒781-0266	〒781-0336	〒781-0336	〒781-0336	〒781-0336	〒781-0336

4月10日はよい戸の日

お知らせ

相談のコーナー

☎…日時 ④…場所 ⑤…問い合わせ先

総合相談

※住宅改造相談、生活福祉資金相談も承ります。
 ④…健康交流プラザ「サンウェル」相談室
 ⑤…町社会福祉協議会 ☎72-5686

- 法律 ☎…20日(休) ※要予約
 [相談員 弁護士]
- 障がい者 ☎…13日(休) ※要予約
 [相談員 専門相談員]
- 成年後見 ☎…14日(休) ※要予約
 [相談員 行政書士]
- 母子・父子・児童 ☎…26日(休) [相談員 母子・父子
 自立支援員兼家庭児童相談員]
- 心配ごと ☎…15日(休)
 [相談員 心配ごと相談員]

●上記5つの時間は各午後1時30分～3時30分

- 生活・就労 ☎… 6日(休) 午前10時～11時30分
 [相談員 相談支援員]
- 自立支援・金銭管理 ☎…月～金、午前9時～午後4時
 [相談員 町社協職員]

人権なやみ・行政

- ☎…5日(休) 午後1時30分～4時
 [相談員 人権擁護委員・行政相談委員]
- ④…うるおい館会議室
- ⑤…住民環境課住民係 内線131

国民年金・厚生年金

- ☎…21日(休)午前10時～正午、午後1時～3時
 受付は午後2時30分まで
- ④…役場1階相談室 [相談員 年金事務所職員]
- ⑤…住民環境課住民係 内線132

教育

- ☎…毎週月～金曜日 午前9時～午後5時
 (時間外は留守番☎72-2331をご利用ください)
- ④…教育センター(うるおい館)
- ⑤…教育センター ☎72-0009
- 町PTA相談室 ☎72-2331(月火木の午後)

東町町営住宅6戸を増設 5月から入居できます



▲木のぬくもりを感じる室内

東町町営住宅に増設したE棟4戸とF棟2戸の入居者を募集。計6戸全てが2DKで、5月から入居可能。敷金とし

て家賃3カ月分がかかります。

■家賃
 ▼E棟 1万6800円
 ▼F棟 1万9900円

■入居資格
 ①住宅に困窮している
 ②同居しているか、同居しようとする親族がいる
 ※単身の入居は不可、60歳以上であれば単身でも入居可能
 ③所得が基準以下である
 ④地方税を滞納していない
 ⑤入居者や同居者が暴力団員ではない

■申込方法 源泉徴収票などの所得を証明する書類を用意し、住まい・まちづくり課へ

町営住宅の空室状況

東町住宅(増設含む)	10戸
東町住宅(シルバー)	0戸
東町住宅(特定公共賃貸)	3戸
西町住宅(一般)	2戸
西町住宅(定住)	0戸
舟見住宅	7戸
新瀬山住宅	9戸
駅南住宅	4戸

お越しく下さい。入居資格を確認し、申込書を交付します。

■町営住宅の申込期間
 4月1日(金)～15日(金)

※土曜、日曜を除きます。申し込み多数の場合、抽選で入居者を決定します

■申し込み・問い合わせ
 住まい・まちづくり課
 住宅・公園係 内線341

案内 GUIDANCE



田植えは5月10日以降を中心にまいります

入善産米品質向上対策本部では、高品質でおいしい米作りのため田植え時期の繰り下げを推進しています。5月10日以降に、田植えを行いますようご協力をお願いします。

■問い合わせ がんばる農政課 農政係 内線312



ことしも計画的な農作業をお願いします

返済額を減免します 大学の奨学生のUターン

町では、大学生を対象とした奨学金「山本育英奨学資金」の返済額が、半分に減免される制度を新設しました。減免されるのは、奨学金を借り受けた学生が、卒業後に就職し、入善町に5年以上継続して居住する場合です。

平成28年度以降、新たに返済を開始する人が対象です。

■山本育英奨学金
 ■申込期間 4月1日(金)～

5月20日(金)

■対象 町内に住み、お子さんが大学に入学するが在学中で、学費の支払いが困難な人

■金額 在学中1カ月に付き、5万円貸与。無利子で、返済期間は卒業後15年以内

■申し込み・問い合わせ
 教育委員会事務局
 学校教育係 内線351

町内店舗や事業所の皆さん 町商品券取り扱いに協力を

町では毎年、地元消費拡大と商業活性化を目的に「町商品券(下水道接続補助商品券を含む)」を発行しています。

町内の店舗や事業所の皆さんは、町商品券の取り扱いにご協力をお願いします。

取り扱いは、登録制ではありません。商品券をお持ちいただければ、役場会計課窓口で換金手続きします。

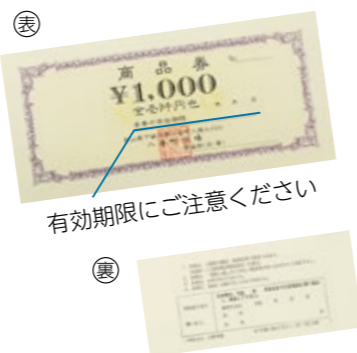

有効期限にご注意ください

商工会商品券の取扱加盟店と加盟店以外で町商品券取扱実績のある店舗をまとめた「入善町商品券の取扱店一覧」を町ホームページに掲載しました。追加の掲載希望があれば、お問い合わせください。

■換金手続き期限 町商品券に記載されている有効期限の翌月末が、換金手続き期限です。平成27年度中に使用された町商品券(有効期限3月31日)は、4月末までに換金手続きをお願いします。5月以

降は換金できませんのでご注意ください。

■取り扱いの問い合わせ
 キラキラ商工観光課
 商工観光係 内線321

■換金の問い合わせ 会計課 内線111

下水道に接続した家庭に 商品券を交付しています

町では、公共マスの設置から3年以内に宅内配管工事を終え、下水道に接続した家庭に「下水道接続補助商品券(有効期間約3カ月)」をお渡ししています。対象となる家庭は、住まい・まちづくり課で申請手続きをしてください。

■問い合わせ 住まい・まちづくり課 簡易水道・下水道係 内線343

土地や建物の評価内容を 確認できます

皆さんの固定資産(土地や建物など)がどのように評価されているかご存知ですか。4月は税務課の窓口で、評価額などが書かれている「固定資産縦覧帳簿」を見ることが出来ます。

■期間 4月1日(金)～5月2日(月)※土日、祝日を除く

■問い合わせ 税務課 固定資産係 内線123

食育の知恵袋 120



いつかちゃんが生後4カ月
 じーっと見てるよ
 あけてもいい?



離乳食前だけと
 いいのかしら?

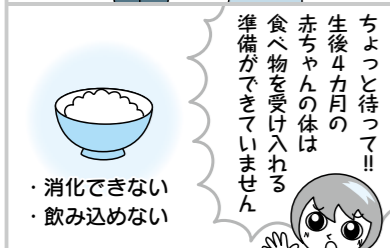

ちよっと待って!!
 生後4カ月の
 赤ちゃんの体は
 食べ物を受け入れる
 準備ができていません



早すぎる離乳食は
 アレルギーなどの原因に
 なります。
 生後5カ月から
 過ぎたころから
 検討しましょう

■問い合わせ 保健センター 内線 516

結果に自信があります!

カジュアル2,000円(税別)エステ

エステルーム forest

お問い合わせ (担当 野坂)
 TEL 080 (3044) 1136
 住所 入善町下飯野151-8
 営業時間 午前10時～午後8時
 定休日 第2・4日曜日

新規限定 エステオプション券プレゼント!(2,000円分)

パソコン修理・データ復旧などで困ったらお電話ください

パソコン診療所
 入善店・魚津店・富山店

(担当 浜西)

修理・設定
 おまかせください!

富山市・滑川市・魚津市
 黒部市・入善町・朝日町

TEL 0120(05)2065

電話で24時間受け付け

PHOTO STUDIO HIMAWARI
 ひまわり写真館

マイナンバー申請用の
 写真はお任せください

(お問い合わせ)
 ☎ 72-0239
 ☎ 0120-34-8810
 mail info@himawari-st.com
 入善町入膳3584番地

各種証明写真
 記念写真
 出張撮影

安全な太陽光発電と瓦葺き

浜田瓦店

創業明治20年

工法と性能が見える
 安全・安心施工

浜田瓦店 検査
 入善町入膳5496
 ☎72-0222

春の交通安全「ゆずりあう心で広がる 無事故の輪」

春の全国交通安全運動が4月6日(水)～15日(金)に実施されます。期間中は「子どもと高齢者の交通事故防止」を運動の基本に、次の4つに重点を置いて交通安全を呼びかけます。みんなで交通ルールを守り、事故のない、安全な町を目指しましょう。

- 運動重点** ▼自転車の安全利用の推進 ▼後部座席を含めた全ての座席のシートベルトとチャイルドシートの正しい着用の徹底 ▼飲酒運転の根絶
- ▼歩行者の安全確保の徹底
- 問い合わせ** 総務課
- 交通防犯係 内線215

生ごみ処理器具の購入を助成します

町は、ごみの減量化のため、生ごみ処理器具の購入に対して助成しています。

- 補助対象** 電動生ごみ処理機、コンポストなど
- ※デイスポーター(流し台に取り付ける生ゴミ粉碎機)は対象外。入善町ではデイスポーターを設置できません
- 補助金額** 購入金額の3分の1(上限2万円)
- 必要書類** 本人が購入した

募集 RECRUITMENT

フォオ市で国際交流 一般町民使節団員を募集



▲農工一体のまちで、郊外にはワイン園や電子分野などの工場があります

町では、米国・オレゴン州フォレストグローブ市と姉妹都市提携し、毎年、交互に使節団を派遣し合っています。ことは町から一般町民使節団を派遣します。皆さんも

ふるさと納税に感謝します

- 2月10日～3月9日受け付け分
- 瀧本 篤さん (神奈川県) 10万円
 - 青野 靖之さん (大阪府) 7万円
 - 小田 朗さん (北海道) 1万円
 - 門脇 康雄さん (宮城県) 1万円
 - 木谷 仁哉さん (埼玉県) 1万円
 - 水尾 允彦さん (千葉県) 1万円
 - 三村 康博さん (兵庫県) 1万円
 - 岸 勝良さん (兵庫県) 1万円
 - 匿名希望 26人 35万円

■ふるさと納税の申し込み、問い合わせ
総務課 秘書広報係 内線202

町の工事発注状況

①…請負金額 ②…予定価格 ③…落札率

2月分 500万円以上のもの

- 入善町観光・防災Wi-Fiステーション整備工事
①…737万3750円 ②…867万5000円 ③…85.0%
(株)はくつう黒部営業所

例月出納検査の結果報告

- 検査対象** 平成28年1月分の一般会計、特別会計の収支状況と現金の保管状況
 - 検査期日** 2月25日(木)
- 検査の結果、誤りは認められなかった。
入善町監査委員 米澤憲二郎 中瀬範幸

入善高校生が案内 沢スギガイドツアー

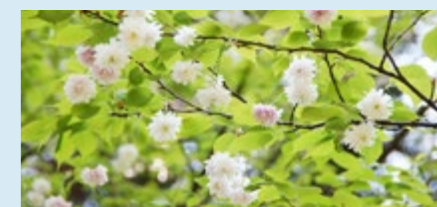

入善高校生が「杉沢の沢スギ」を案内するガイドツアーをことしも開催。参加無料で申込不要です。当日は「野点茶会」も同時開催予定(茶会は有料)。雨天の場合は、ツアーを中止します。

- 日時** 4月24日(日)①午前10時～②午後1時～※午後2時受付終了
- 場所** 沢スギ自然館
- 問い合わせ** 教育委員会事務局 男女共同参画・文化係 内線355

入善高校農業科が 野菜・草花の苗を販売



▲会計も生徒が担当

ことしも入善高校農業科生徒が、育てた野菜や草花の苗を販売。利用の際は、段ボールなどの苗を入れる空箱をご持参ください。

- 開催期間** 4月26日(火)27日(水)両日とも午前9時～※無くなり次第終了
- 場所** 入善高校上田農場
- 問い合わせ** 入善高校上田農場 ☎72-10238
- (電話は正午～午後1時の間にお願います)

- 日時** 4月16日(土) 午前9時30分～
- 集合場所** サンワエル正面玄関前
- コース** 同施設～運動公園周辺～同施設
- 問い合わせ** 保健センター ☎72-10343

自衛官候補生を募集します

自衛官候補生とは、自衛官に必要な教育訓練に専念する採用制度です。

- 募集職種と受験資格**
▽陸・海・空 自衛官候補生
11平成28年4月1日現在で18歳以上27歳未満の男性
- 受付期間**
年間を通じて受け付け
- 申し込み・問い合わせ** 自

医療知ってるのもり!

平成28年4月1日以降 入院時の食事が引き上げられます

持続可能な医療保険制度を構築するため、平成27年度に国民健康保険法が改正されました。改正により、負担の公平化などが進められます。「入院時の食事代」は、「在宅療養の食事代」と負担を公平にするため、調理費を含んだ金額へと段階的に引き上げられます。

改正前まで、住民税課税世帯の人が入院したときの食事代は、1食260円。平成28年4月1日からは1食360円になり、平成30年度以降は1食460円になります。

- 例外として、住民税非課税世帯の人や難病の患者、小児慢性特定疾病の患者にかかる食事代は引き上げられず、改正前と同額です。
- 問い合わせ** 健康福祉課 医療保険係 内線145

年金だよ!

ご存知ですか? 国民年金保険料を後で納める猶予制度

20歳以上の人は学生でも国民年金に加入し、保険料を納めます。保険料は物価などに合わせて調整。本年度は月額1万6260円(1年前納は1万1030円)です。保険料の納付が難しい人には、納付を猶予できる各制度があります。猶予を受

- 学生の入**
在学中で所得が一定額以下の方は「学生納付特例制度」が受けられます。申請には、在学証明書か学生証のコピーが必要です。
- 学生以外で30歳未満の人**
本人と配偶者の所得が一定額以下の場合や失業した場合は、「若年者納付猶予制度」が受けられます。
- 問い合わせ** 住民環境課 住民係 内線132

源泉かけ流し、天然の化粧水

黒部川 明日温泉元湯
Baden Akebi
日本観光旅館連盟会員

4月の休館日は11日(月)、12日(火)
●予約・問い合わせ ☎78-2525

衛隊魚津地域事務所
☎24-11036

国家公務員の採用試験 申し込みはお早めに

平成28年度国家公務員採用試験の申込受付が4月から始まります。受験案内などは人事院中部事務局のホームページからダウンロードできます。

■**問い合わせ**
人事院中部事務局
☎052(961)6838

試験内容	受付期間	第1次試験日
総合職 (院卒・大卒程度)	4月 1日(金)～11日(月)	5月22日(日)
一般職 (大卒程度)	4月 8日(金)～20日(水)	6月12日(日)
一般職 (高卒者程度)	6月20日(月)～29日(水)	9月 4日(日)

鮮魚・各種仕出し・お惣菜の店

オードブル・お刺身盛り合わせ・各種パック料理などをご自宅・ご指定の場所に配送いたします。毎日のお惣菜・お刺身・焼き魚などもお気軽にご注文ください。

藤田鮮魚店 入善町入膳7117-10 ☎72-0140

まちなか屋のーそん

あいの風とやま鉄道 入善駅
入膳中町交差点
うるおい館 町営 駐車場

☎72-1988 新鮮野菜など販売
午前9時～午後5時営業

おめでとう (敬称略)

住所	保護者	性別	名前
入膳	籠瀬 将貴	女	心乃美
上野	野坂 佑祐	男	颯太
小摺戸	安藤 清雅	女	香紗
新屋	長谷川健一	女	紗弥
東 狐	濱屋 博人	女	良奈
上野	野澤 博昭	男	柊
上野	牧野 通夫	男	至朗
入膳	島瀬 航	女	愛未
入膳	高橋 彰知	男	誠太郎
上野	川口 誠	男	圭大
古黒部	草 智加詩	男	慶多
上野	飛田 優作	女	紬希
君 島	室 功一	男	柊篤
東 狐	野坂 英治	男	琉聖

ご結婚 (敬称略)

住所	氏名	住所	氏名
荒又	島 佑樹	富山市	杉政 友理
五郎八	浜田 祐輔	黒部市	谷口 操
東京都	尼子 健	舟見	小森 美貴
桐山	池原 陽平	滑川市	佐々 麻結
木根	川原 充晴	上野	松田 悠子
魚津市	大久保 優	上野	袖野 綾恵
朝日町	水島 宏	上野	森 知佳
桐山	舟本 葵	東 狐	野坂悠美子
入膳	濱田 翔	朝日町	秀永有紀子
上野	草切 一也	富山市	津田紗緒里
古黒部	谷 優佑	上野	本多 梨乃
青木	松平 功太	大阪府	市川さくら

おくやみ (敬称略)

住所	氏名	年齢	世帯主
福 島	松島 武夫	95	利 一
春 日	米田 京子	79	本 人
春 日	舟渡千恵子	65	理 人
東 狐	石田 トク	96	幸 雄
芦 崎	森 登美恵	88	昭 久
入膳	西野 勝三	72	本 人
小摺戸	寺林エミ子	77	正 樹
横 山	辻 富夫	84	本 人
桐山	樽井 心一	82	本 人
桐山	稲場 晃	55	本 人
福 島	松井 猛	78	本 人
吉原東	東 夏枝	92	勝 二
一 宿	四月朔日行雄	85	本 人
新屋	林 榮佐雄	75	本 人
舟 見	大聖はつ	100	秀 夫
下 山	水野 澄子	67	勝 幸
袖 沢	青木 久一	87	本 人
五郎八	石原 勝夫	71	本 人
中 沢	稲村 弘	75	本 人
横 山	森島 憲秀	66	寿 人
入膳	藤塚與三吉	71	本 人
芦 崎	砂澤 俊子	84	昭 市
藤原	神子澤一晴	84	本 人
青 島	込尾 隆義	69	本 人
西 中	坂東 敏彦	56	本 人
西 中	坂東 里美	52	敏 彦
西 中	坂東 一枝	80	敏 彦
下飯野	野坂 密男	73	本 人

4月の健康ガイド

健診は約2時間かかります

内 容	日 時	場 所	対象・担当など	持ってくるもの
乳幼児健康診査(右時間で受け付け)				
4か月児健診	28(木) 13:00~13:45	サ	H27.12月生まれ	母子健康手帳 バスタオル
1歳6か月児健診	15(金) 13:00~13:45	サ	H26.10月生まれ ※歯をみがいてきてください	母子健康手帳 アンケート バスタオル [希望者]フッ素塗布 料金230円
2歳児フッ素塗布	15(金) 13:00~13:30	サ	H26.4月生まれ[希望者] ※歯をみがいてきてください	母子健康手帳 タオル [希望者]フッ素塗布 料金230円
2歳児歯科健診	12(火) 13:00~13:45	サ	H25.10月生まれ ※歯をみがいてきてください	
3歳児フッ素塗布	12(火) 13:00~13:30	サ	H25.4月生まれ[希望者] ※歯をみがいてきてください	
3歳児健診 (事前にご家庭で視力と聴力を検査し、アンケートを記入してください)	22(金) 13:00~13:30	サ	H24.10月生まれ ※歯をみがいてきてください ※尿検査があります	母子健康手帳 アンケート [希望者]フッ素塗布 料金230円
育児相談 離乳食相談	19(火) 9:30~11:00	サ	乳幼児 ※10:00~ 専門家の集団 向け育児アドバイス ※心はぐくみ相談も受け付 け[希望者]	母子健康手帳 バスタオル
にここ相談会	5月18日(木)	サ	[要予約] 専門スタッフが担当	—
健康相談	5月12日(木)	老	希望者 保健師が担当	—
リハビリ相談	6(木) 9:30~11:00	サ	理学療法士などが担当	—
食事相談(糖尿病など)	随 時	サ	[要予約] 管理栄養士が担当	—
こころの健康相談	4(月) 15:00~17:00	厚	[要予約] 精神科医が担当	健康手帳
	20(木) 9:30~11:00	サ	保健師が担当 ※もの忘れなど、なんでも 相談を受け付けます	健康手帳
ひきこもり等 家族相談会	6(木) 14:00~15:30	厚	精神保健福祉士が担当 [※新規の人のみ要予約]	—
障がい者の生活相談	随 時	む	新川むつみ園職員が担当	—
パパとママの 育児教室	23(土) 13:30~15:30	サ	パパ・ママになる人やその家族が 対象。前日までに予約が必要	母子健康手帳
メタボ予防 ヘルスクッキング	14(木) 10:00~13:00	サ	※8日(金)までに予約が必要	三角巾、タオル、エプ ロン、参加費500円
リハビリ教室 機能訓練	第1・3木曜日 9:30~11:30 第2・4水曜日 10:00~11:30	サ	疾病、外傷などの後遺症で 身体に障がいがある人が対象 ※新規の人は事前に保健セ ンターに申請が必要	—
サ…健康交流プラザ「サンウェル」 厚…新川厚生センター ☎52-2647 老…老人福祉センター ☎72-1740 む…新川むつみ園 ☎78-1140(夜間☎78-1131)				

4月の休日当番医

3月末で町内の休日当番医は終了しました

4月から町内の医療機関では、休日当番医を実施しません。
今後、緊急の場合は、黒部市市民病院内の新川地域救命センターや新川医療圏小
児急患センター、下新川一次急患センターなどをご利用ください。

黒部市民病院内	歯科休日当番医
新川地域救命センター 毎日24時間対応 (応急処置が必要な人が対象)	3日(日) モズミ歯科クリニック ☎076-464-2540 舟橋村
新川医療圏小児急患センター 毎日夜間 19:00~21:45 日曜日、祝日(土曜日除く) 9:00~12:00 14:00~17:00	10日(日) 中村 歯科 医院 ☎076-462-0090 舟橋村
下新川一次急患センター 毎日夜間 19:00~21:30 (診療科目は内科のみ)	17日(日) 佐 渡 歯科 医院 ☎076-462-0648 舟橋村
電話相談のみ ☎076(433) 3996	24日(日) 弥 忠 田 歯科 医院 ☎83-8550 朝日町
精神科救急情報センター 毎日24時間対応 (緊急に精神科の電話相談を希望する人が対象)	29日(祝) 佐 藤 歯科 医院 ☎72-2003 入膳

健康宅配便

あなたの健康を支える料理教室

保健センターは、平成28年度料理教室の参加者を募集しています。食事の面から生活習慣を改善し、健康な「いきいきライフ」を目指しましょう。
[申し込み・問い合わせ] 保健センター ☎72-0343



新レシピを伝授(写真は昨年)

メタボ予防ヘルスクッキング

メタボリックシンドロームを改善するための料理教室です。低カロリーでもボリュームがある料理や、手軽で食べやすい料理などの調理法を学びます。

[日時] 初回4月14日(木) 10:00~13:00
※4月~来年3月の原則毎月第2木曜日開催。全12回で途中参加可能
[場所] サンウェル
[料金] 1回500円(食材費)
[持ってくるもの] エプロン、三角巾、手ふき用タオル
[申込期限] 開催日の1週間前まで

栄養教室

健康食やダイエット食など、栄養に気を付けた料理を無料で学べる教室です。受講後は、町の食育を担う「食育応援団」として、ボランティア活動などに協力をお願いします。

[日時] 初回4月26日(火) 10:00~13:30
※4月~9月の月1回開催。全6回で途中参加不可
[場所] サンウェル
[対象者] 20歳以上70歳未満(男性も大歓迎)
[持ってくるもの] エプロン、三角巾、手ふき用タオル
米1合
[申込期限] 4月19日(火)

児童センター

開館時間/9:30~18:00 ☎72-1990

ふれあい広場 月~金曜日 10:00~

小学校の春休み期間中は、学童保育を行うためサークルをお休みします。再開は4月8日(金)から。

[わんわんサークル] 毎週水曜日 10:30~(1歳半~3歳対象)
[びよびよサークル] 毎週金曜日 10:30~(0歳~1歳半対象)
●絵本の読み聞かせ ママと絵本を楽しみましょう
[日時] 4月13日(水) 10:30~(1歳半~3歳対象)



写真は2歳児歯科健診に集まったよい子たち

健康と福祉

入善町役場	☎72-1100
健康交流プラザ サンウェル内	
保健センター	☎72-0343
社会福祉協議会	☎72-5686
入善町地域包括支援センター	☎74-1073
入善児童センター	☎72-1990

善意の窓

あたたかいご芳志に感謝いたします。
入善町社会福祉協議会・入善町善意銀行 2月1日~29日

●社会福祉事業資金へ (敬称略)

住所	氏名	金額	備考
桐山	上島 景子	100,000円	亡夫啓三の供養に代えて
富山市	米田 慎一	100,000円	亡母京子の供養に代えて
昭和20年度卒 新屋小学校同級会		3,612円	社会福祉事業資金として
匿名		4,000円	社会福祉事業資金として

●物品の部 (敬称略)

氏名	品名
匿名	使用済み切手45枚?
匿名	使用済み切手70枚?、未使用はがき15枚、絵はがき25枚

●ふくしの扉

入善町を「よくする活動」募集します
赤い羽根共同募金の平成29年度助成事業
[対象団体] ボランティア団体、NPO、PTAなど
[対象事業] 平成29年度に実施する高齢者支援や障がい者支援、地域活性化事業など
[助成金額] 1団体10万円以内(総額60万円)
[申請方法] 町共同募金委員会に設置する申請書を提出
[受付期間] 4月1日(金)~28日(木)
[問い合わせ] 入善町社会福祉協議会 ☎72-5686

Talk さわやかトーク

南保 ひかり 光さん(板屋・27歳)



新潟県でスポーツジムのインストラクターとして勤めていましたが、4年前に帰郷。実家で農業をしています。昨年1月には、姉と共に「株式会社アグリライズ南保」を設立。自然相手の仕事なので大変ですが、毎日楽しく働いています。会社で作っているのは主にお米。新米を食べてもらう友人たちの「おいしい」という言葉が、何よりの励みになります。地域の皆さんの大切な田んぼを預かっているという自覚を持って、農業に取り組みたいです。

学生の頃から旅行が大好きです。国内では現在、46都道府県を巡り、残るは大分県のみ。ことしは湯布院温泉に行くことが目標です。観光名所や名物料理との出会いで心身ともにリフレッシュして、農繁期に備えたいですね。

●「さわやかトーク」にできませんか！
高校卒業から20代独身男女の皆さん、気軽に
お電話ください。 秘書広報係 内線201

BOOKS INFORMATION 図書館インフォメーション

開館時間/午前9時30分～午後6時 入善町立図書館 ☎72-0180

4月の休館日/月曜日、28日(休)

お話のへや/毎週土曜日、午前10時30分から「絵本の読み聞かせ」を行います
貸し出し/図書:何冊でもOK(雑誌は前の号)、CD・ビデオ・DVD:2点まで

●図書館の新刊 「100歳夫婦力! (本岡典子)」「孫と私の小さな歴史 (佐藤愛子)」「いつかの人質 (芦沢央)」「狙撃手のオリンピック (遠藤武文)」「坂の途中の家 (角田光代)」「蛭政の秋 (堂場瞬一)」「当確師 (真山仁)」ほか多数



パパ、ママ、予約サービスを使ってね=東部保育所園児

人気の本をカンタン予約

人気の本が借りられている場合は、図書館の「予約サービス」を利用してみませんか。本が返却されると、優先的に借りることができます。予約の手続きは、図書館の窓口で申込書に記入するだけです。窓口でパスワードを事前登録すれば、インターネットからも予約できます。読みたい本が町の図書館にない場合は、県立図書館や他市町村の図書館から取り寄せることができます。まずは図書館職員まで、気軽にご相談ください。

●HARUJIMU 「カインズ」 田島征彦作/童心社

死んでしまったそうべえたち4人が、じごくで大暴れ。鬼に食べられても、おならといつしよに出てくるところがとってもおもしろいんです。4月から小学1年生になります。読書が大好きなので、小学校の図書室にある本を全部読むことが目標です。

井田雪乃ちゃん(音崎・6歳)



①良奈ちゃんの名前入りのジャンポール三世バスタオルを受け取る濱屋さん。タオルは、平成27年度以降に生まれたお子さんへ保健師がお渡しします



①

0から100まで

第4子誕生と満100歳を祝う

このほど、めでたく第4子が誕生した濱屋さん宅と、100歳の誕生日を迎えた2人を笹島町長が訪問してお祝いしました。町では、2人以上のお子さんが誕生した世帯に子宝支援金を給付。100歳を迎えた人には、記念品を贈呈。4月から子宝支援金は、2人目のお子さんの誕生にも祝い金1万円を贈ります。引き続き、3人目の子の誕生には20万円、4人目以降の子には6歳まで毎年20万円(計140万円)を給付します。

健やかに育って

2月15日に第4子、良奈ちゃんが生まれた濱屋博人さん(33歳)沙矢香さん(33歳)夫妻を祝おうと3月15日、笹島町長が東狐の濱屋さん宅を訪れ、子宝支援金とジャンポール三世のバスタオルを贈呈。博人さんは「4人とも元気に育ってほしい」と語ります。長男の耀人君(11歳)次男の介愷君(4歳)長女の咲良ちゃん(2歳)の3人は「はやくいつしよに遊びたい」と笑顔をみせました。

いつまでもお元気で

特別養護老人ホーム「おおしす新川」に入所する松平芳枝さんが2月17日に100歳の誕生日を迎えたことを祝い、笹島町長らが22日、同施設を

訪れて花束などを贈りました。家族や入所者、職員が見守る中、町長があいさつし、記念品などを手渡ししました。芳枝さんは今江生まれ。農業をしながら、地区の婦人会長などを務めました。故重樹さんと結婚し、子ども2人に恵まれました。

● 栲山の鍋谷幸子さんが3月14日に100歳の誕生日を迎えたことを祝い、笹島町長らが17日、幸子さん宅を訪れて記念品などを贈りました。幸子さんは入膳生まれ。大阪と名古屋で紡績会社を10年以上務めた後に帰郷。故政吉さんと結婚後、農業をしながら子ども3人に恵まれました。現在は、体温や血圧を測ることが日課。日記を毎日、自筆で書いているそうです。

● 栲山の鍋谷幸子さんが3月14日に100歳の誕生日を迎えたことを祝い、笹島町長らが17日、幸子さん宅を訪れて記念品などを贈りました。幸子さんは入膳生まれ。大阪と名古屋で紡績会社を10年以上務めた後に帰郷。故政吉さんと結婚後、農業をしながら子ども3人に恵まれました。現在は、体温や血圧を測ることが日課。日記を毎日、自筆で書いているそうです。



③



②

②家にいたころは、編み物や読書をしていたという芳枝さん

③テレビで相撲を見るのが楽しみだと語る幸子さん

編集室

東日本大震災から5年。いまだに17万人以上が避難生活を送っています。1日でも早い復興のために、私たち一人ひとりができる支援を継続していかななくてはなりません

▼2月28日の防災講演会(15分で紹介)では、講師の片田教授が「逃げる意識」の大切さを伝えました。地震が少ない富山県だからこそ、災害時に逃げられるよう、家族内で避難方法などを話し合います

▼町社会福祉協議会は3月12日、段ボールを使った避難所作りの研修を開催。災害に備えるため、研修などを活用して防災意識を高めます(防災意識向上中の小林和輝)

人口と世帯数 平成28年2月末現在

人口	●25,721人 (+9)[-313]
男	12,307人 (+16)[-142]
女	13,414人 (-7)[-171]
世帯数	●8,907戸 (+13)[+6]

()は前月比 []は前年同月比 ・外国人を含みます